# Azar de Flávio Costa: Danilo Foi Atropelado

HORÁCIO DE CARVALHO JÚNIOR
*Presidente*
AUGUSTO DE GREGÓRIO
*Diretor Geral*
DANTON JOBIM
*Diretor Redator-Chefe*

# Diario Carioca

ANO XXV — N. 7.608 — Fundador: J. E. DE MACEDO SOARES — PREÇO: UM CRUZEIRO
Rio de Janeiro, Terça-Feira, 26 de Maio de 1953

# FICA COM GARCEZ TODO O PSP

## Decidiu o Diretório Com Apoio Até de Ademar

**S. PAULO, 25 – DC – O PSP paulista decidiu hoje à noite dar "amplos e irrevogáveis poderes ao sr. Lucas Garcez para entendimentos interpartidários que S.Excia. julgue dever adotar, em benefício da coletividade paulista" — conforme nota oficial distribuida à imprensa após o término da sessão extraordinária, realizada a portas fechadas e por vezes se apresentando tumultuosa.**

O sr. Ademar de Barros esteve ausente, e o sr. Barone Mercadante, que presidiu à reunião, declarou ao término da mesma que tudo que fôra resolvido era de "pleno e prévio conhecimento tanto do sr. Ademar como do governador Garcez".

### "Garcez Contentíssimo"

**Disse mais o sr. Mercadante que transmitira imediatamente ao sr. Garcez o resultado da reunião e o teôr da nota distribuida à imprensa. "Devo esclarecer — acrescentou — que o governador me declarou estar contentíssimo com o resultado da reunião. O sr. Ademar de Barros, que já tem conhecimento do assunto, quando retornar a esta capital de sua viagem a Mato Grosso (dentro de 8 dias), concordará inteiramente com o que ficou decidido."**

**E concluiu: "O PSP, portanto, está coêso com Garcez e Ademar".**

### A Nota Oficial

Tem o seguinte teôr a nota oficial distribuida à imprensa, e que foi assinada pela totalidade dos presentes à reunião, constituindo a maioria absoluta do diretório pessepista de São Paulo:

"O Diretório Regional do PSP reunido hoje em sessão extraordinária para deliberar sôbre assunto objeto de reunião conjunta do Palácio dos Campos Elíseos, tendo em vista a exposição do governador Lucas Garcez nessa reunião e atendendo às considerações posteriores feitas pelo presidente, sr. Ademar de Barros, resolve:

1) — Aprovar a exposição do sr. Lucas Garcez;

2) — Reafirmar ao governador do Estado, nesta emergência, todo seu apôio e solidariedade pessoal e política;

3) — Apoiar a política de harmonia pregada pelo sr. governador do Estado e dar-lhe amplos e irrevogáveis poderes para entendimentos interpartidários que s. excia. dentro do Estado julgue dever adotar, em benefício da coletividade paulista".

**O TEMPO**

**Temperatura: Estável.**
**Tempo: Bom.**
**Ventos: de Norte a Leste, moderados.**
**Máxima: 32.8.**
**Mínima: 20.8.**

*As pernas do "Príncipe"*

**Danilo, o grande craque do Vasco da Gama, foi atropelado, domingo último, às 18 horas, na Avenida Brasil, atingido gravemente no joelho.**

**O célebre jogador dirigia o carro de sua propriedade, quando um dos pneus esvaziou. Saltando para substituí-lo, observou que um caminhão se aproximava a grande velocidade. Esperou que o pesado veículo passasse para continuar o serviço.**

Mas o caminhão trazia um reboque. Quando Danilo avançou, no leito da avenida, chocou-se violentamente com o reboque, sendo jogado à distância. Em consequência, sofreu escoriações generalizadas, além do violento traumatismo no joelho. A contusão o reterá por várias semanas, impossibilitando-o de jogar. O "Príncipe" foi socorrido, retirando-se em seguida para sua residência, onde se acha recolhido, devendo ser hoje submetido a exame radiográfico.

**(NOTICIARIO NA 10.ª PÁG.)**

## Na Câmara o "Affaire" Ultima Hora

**O deputado Armando Falcão anunciou seu propósito de encaminhar à Câmara hoje ou amanhã um requerimento pedindo a constituição de uma Comissão Parlamentar de Inquérito para investigar os financiamentos da Carteira Agrícola do Banco do Brasil a empresas jornalistas.**

### O Outro Requerimento

Ontem, o deputado Coelho de Souza e outros encaminharam à Mesa um requerimento de informações ao Banco do Brasil, através do Ministério da Fazenda, a propósito dos debates travados em torno da nomeação de um fiscal daquele banco junto à Erica S.A., editora dos jornais "Ultima Hora" e "Flan".

Após várias considerações iniciais, indagam aqueles deputados:

a) inclui-se entre as finalidades do Banco do Brasil amparar emprêsas jornalísticas?

b) quantas emprêsas dessa natureza realizaram empréstimos naquele estabelecimento e a quanto montam os mesmos?

c) qual o número de pequenos produtores amparados pelo Banco do Brasil e a quanto sobe o crédito que lhes foi concedido?

d) tem êsse número crescido e tem sido facilitadas as condições de contrato?

### A Comissão de Inquérito

**Acha o sr. Falcão que a comissão que pretende requerer é perfeitamente legal, de vez que a Carteira Agrícola funciona como um órgão do Poder Público. Seu requerimento para vingar deverá ter a assinatura de 104 deputados.**

**O ENTÊRRO DO DELEGADO**

*Cenas comoventes se registraram, ontem, à tarde, no cemitério de São João Batista, durante o enterro do delegado Newton Bonilha, tanto da parte da família do morto, como de seus colegas e amigos da Polícia. Tocante foi a despedida de sua mãe, a sra. Zurzelinda Bonilha, quando o ataúde desceu à sepultura.*

## *O Crime do "Hotel Trampolim" Assume Versão Diferente*

**Um aviso prévio do garçon do "Hotel Trampolin" evitou o flagrante de adultério de Maria Lucia, e advertiu seu amante, o advogado e fazendeiro João Alencar Ataíde, da presença ali, do Delegado Newton Bonilha e seus amigos policiais, segundo se depreende de seu próprio depoimento, prestado ontem, na Delegacia do 1.º Distrito.**

Fernando Maia, o garçon, fizera aquela comunicação quando inquirido pelo assassino sôbre quem estivera conversando, na porta do quarto que ocupava. Fernando dissera, então, que fôra o Delegado do 2.º Distrito.

### Fuga Imediata

**O depoente disse que logo após ter revelado a Ataíde a presença de Bonilha, aquele tomou rápidas providências para sair, e, exatamente quando avisava o motorista ouviu o tiroteio. Acrescentou que viu uma pessoa correndo, e só mais tarde soube ser o advogado adúltero. (Mais adiante damos a íntegra do depoimento do garçon).**

### Freguês Velho

Embora, em seu depoimento, prestado na manhã de ontem, o motorista que levou o casal ao "Hotel Trampolim" tenha dito que fôra aquela a primeira vez que servira a João Ataíde, os advogados que funcionaram na acusação estão de posse de elementos que demonstram ser êste um freguês velho do profissional.

Em suas declarações o motorista assinala que não foi testemunha visual da tragédia, pois ao chegar no local já encontrou caídos o delegado Bonilha e o Comissário Gay.

### Espreita da Morte

Newton Bonilha esperou longa e pacientemente, que sua esposa infiel partisse ao encontro do cúmplice e com êste, para o local onde iria encontrar a morte.

Do interior de um carro, acompanhado de "Carioca" viu quando a esposa saiu de casa e se dirigiu para a rua Princesa Elizabeth onde pouco depois passava um carro de praça, no qual ela entrou. Bonilha acompanhou o taxi, e quando êste rumava para a Av. Niemeyer perdeu-o de vista. Na mesma hora, contudo, Bonilha encontrou o veículo, cujo número anotara, parado à frente do hotel fatídico. Ali desembarcou, sòzinho, mandando "Carioca" vir no 1º D.P. buscar o Comissário Gay, para fazer o flagrante.

Enquanto seu colega policial não chegava, Bonilha identificou-se ao garçon Fernando Maia e, depois de descrever o aspecto do casal pediu que aquele o levasse ao aposento ocupado pelo mesmo, pois precisava prender o homem, apontado como perigoso ladrão de joias.

Foi essa conversa, mantida na porta do Quarto 10, que João Ataíde ouviu e que lhe serviu para tomar conhecimento da presença do marido ultrajado.

### A Tragédia

Como se desenrolou a tragédia é ainda um ponto obscuro. Maria Lúcia declarou que nada viu. "Carioca", testemunha de vista, disse que ao ser forçada a porta, que causou o ferimento em João Ataíde, êste revidou a bala atingindo Bonilha e Gay fugindo em seguida, até ser baleado por êle, "Carioca". Para os advogados que vêm acompanhando os depoimentos, faltam fios na meada. Com o depoimento, hoje, do autor da tragédia, o advogado Ataíde, é possível que tudo se aclare.

**(Conclue na 2.ª Página)**

**O ANJO E A VIRGEM**

*Uma multidão incalculável lotou inteiramente as dependências do templo de São Tiago, ontem, em Inhaúma, para homenagear a Virgem Peregrina de Nossa Senhora de Fátima. Na parte da manhã houve bênção especial para os doentes e à tarde, teve lugar a bênção para todos os devotos. Na foto, uma menina, segura pelos braços do pai, beija, com humildade a fita que enlaça os pés da Virgem. — (Noticiário na última página)*

## Protelado o Regulamento de Energia

**Conquanto previsto para ontem, o Conselho Nacional de Águas e Energia Elétrica não divulgou a nova regulamentação sôbre fornecimento de energia na qual se destaca a redução de 20 por cento nas quotas do comércio e indústria, em substituição aos cortes de circuitos, medida que continua sendo adotada diariamente.**

O Conselho se reuniu, ontem, para examinar o agravamento da crise na produção da Usina de Pombos.

### Cortes Diários

**Os cortes de energia em períodos de uma hora continuam a ser feitos, causando transtornos à população. Ontem, à hora de maior movimento — 11,30 às 12,40 horas — a energia foi cortada na Praça da Bandeira e adjacências, ocasionando embaraços inclusive ao restaurante central do SAPS cuja cozinha não pode funcionar normalmente. Nesta mesma hora e das 16,20 às 17,45 horas houve interrupção no bairro de São Cristóvão.**

### Nota da Light

Para permitir a execução de consertos, ampliações e outros serviços na rêde elétrica, serão interrompidos amanhã, dia 27, os seguintes circúitos: LEBLON: — Das 7 às 15 horas — (período de 8 horas) ruas Humberto de Campos, General Urquiza, Conde Bernadotte, Desembargador Alfredo Russel, Dias Ferreira, General Venâncio Flôres, Professor Azevedo Marques, Aristides Espinola, General Artigas, Rainha Guilhermina, Comendador Martineli, Apucarana, Etiquira, João de Barros, Ardiria e Avenida Bartolomeu Mitre; trechos das Avenidas Visconde de Albuquerquerque, entre os postes 3313/36 e 3313/60, e da Avenida Ataulfo de Paiva, entre os postes 234/65 e 234/98.

## Congelados Preços de Remédio em Todo País

**O cel. Helio Braga, atendendo à deliberação da COFAP, assinou ato, já publicado no "Diário Oficial", determinando o congelamento dos produtos farmacêuticos, em todo o território nacional, na base dos preços vigentes a primeiro de maio do corrente ano.**

A medida, de carater transitório, somente vigorará até o dia em que uma comissão de técnicos, especialmente designada, conclua os estudos para fixar em bases mais baixas o preço dos medicamentos.

### Pelos Olhos da Cara

**Numa apreciação preliminar da matéria, o plenário da COFAP concluiu que os prêços atualmente cobrados, com assento num convênio há tempos celebrado, estão muito acima do normal. A população, ao invés de beneficiada, está sendo hoje prejudicada pelo convênio, que sòmente atende aos interesses do comércio e da indústria farmacêutica.**

### Amplitude

A comissão incumbida de oferecer elementos para novo tabelamento recebeu instruções para fazer estudo o ma de dados concludentes, de modo a nova tabela abranja a produção, a distribuição e o varejo de produtos farmacêuticos. Deverá obter uma soma de dado concludentes, de modo a permitir boa e leal aplicação da fórmula CDL.

Preocupou-se também a COFAP em formar a comissão com elementos integrantes da indústria e do comércio e ainda de técnicos em rendimento industrial, financeiro e econômico, de modo a evitar, no futuro, a alegação de que o tabelamento se fêz de improviso, por pessoas estranhas ao ramo industrial de medicamentos.

## SEGADAS RENUNCIA AO MANDATO DE DEPUTADO

**Durante a sessão, o presidente anunciou que havia recebido uma carta do sr. Segadas Viana, ministro do Trabalho renunciando o mandato de deputado pelo PTB do Distrito Federal. Como se sabe, o atual titular daquela pasta foi nomeado tabelião.**

**O documento vai ser publicado para os devidos fins. Assim, o sr. Benedito Mergulhão, primeiro suplente, fica com sua cadeira assegurada, até 1954, no Palácio Tiradentes.**

## *Um Substitutivo à Letra "O" Para os de Nível Superior*

**Reunir-se-á hoje a Comissão Especial da Câmara dos Deputados designada para pronunciar-se sôbre o projeto n.º 1.082/50 (reclassificação dos profissionais universitários empregados no Serviço Público Federal), devendo o sr. Godoi Ilha apresentar o seu parecer.**

Tal peça, por sinal, não estava escrita até ontem, mas, foi informado à reportagem que sua tendência é parcialmente favorável ao projeto. E' certo que a Comissão Especial apresentará o novo substitutivo, em termos diferentes do que até agora está prevalecendo, oriundo da Comissão de Finanças.

### A Comissão

**A reunião terá início às 15 horas, fazendo parte da Comissão Especial os deputados Deodoro de Mendonça (PSP), presidente; Godoi Ilha (PSD), relator; Brochado da Rocha (PTB);**

**(Conclue na 2.ª Página)**

"SÃO PAULO"
COMPANHIA NACIONAL DE SEGUROS DE VIDA
DIRETORES
Dr. José Maria Whitaker
Dr. Erasmo Teixeira de Assumpção
Dr. José Carlos de Macêdo Soares
Sede — Rua 15 de Novembro, 324, 3.º andar — São Paulo
Sucursal no Rio de Janeiro — Av. Rio Branco, 173 — 10.º andar

## *Militar da Reserva Proibido de Atuar Com os Comunistas*

**O Presidente da República aprovou uma exposição de motivos do Secretário Geral do Conselho de Segurança Nacional proibindo a participação de militares da reserva remunerada em "ações de carater subversivo nos comícios, em declarações pela imprensa e por outros meios de publicidade". Não poderão mais aquêles militares filiar-se a "campanhas" de origem comunista, tais como a do "petróleo é nosso", da "paz", etc.**

**Em sua exposição, o general Caiado de Castro acentua que aquêles militares gozam de todos os direitos de seus colegas da ativa, e portanto têm os mesmos deveres a cumprir. Filiando-se a campanha de caráter subversivo, infringem o Código Penal Militar, pois "dirigem e estimulam ações de inspiração bolchevista, como o é o relativo ao acôrdo militar, procurando com isso difamar as autoridades".**

### A Exposição de Motivos

E a seguinte, na íntegra, a exposição de motivos aprovada, ontem pelo sr. Getulio Vargas.

"Tem se tornado frequente ultimamente a participação de militares da reserva remunerada em ações de carater subversivo nos comícios, em declarações pela imprensa e por outros meios de publicidade. Dão a impressão de que para com as Instituições militares, limitando-se a usufruirem os direitos que não tem nenhum dever mais a cumprir lhes assegura a Constituição, sem conhecerem os deveres correlatos.

São, em sua maioria, antigos coronéis, iclusive dos Serviços, promovidos ao generalato ao passarem para a reserva. Filiam-se às "campanhas" de origem

**(Conclue na 2.ª Página)**

## EXPEDIENTE DE 8 HORAS PARA O FUNCIONALISMO

**Em troca da extinção do expediente dos sábados, que estão pleiteando, os funcionários públicos passarão a trabalhar oito horas por dia, se vier a ser aprovado o parecer que, sôbre o memorial dos servidores, o DASP vai concluir na semana vindoura, segundo declarações do sr. Arízio de Viana à "Fôlha da Tarde", desta capital.**

**O aumento do expediente seria decretado também para compensar os feriados, os pontos facultativos, as férias e os dias de faltas toleradas.**

**AUMENTO DE TRABALHO**

***Falando à imprensa, o sr. Arízio de Viana, diretor-geral do DASP, depois de acentuar ser pessoalmente contrário à extinção do trabalho aos sábados, declarou:***

**"Achamos que o horário do funcionalismo é muito curto e se deveria aumentá-lo para oito horas diárias. Os funcionários querem acabar com o expediente nos sábados, propondo o aumento de uma fração de tempo correspondente nos demais dias da semana.**

**"Quem sabe — perguntou — se não seria essa a oportunidade para fazer aquêle aumento do horário de trabalho? O funcionalismo compreende essa necessidade. Já bastam os domingos, os feriados, os pontos facultativos, os 30 dias de férias e os três dias de faltas toleradas."**

## Vicissitudes do "Petróleo é Nosso"

O bravo chanceler sr. João Neves da Fontoura proferiu, anteontem, uma saudação de circunstância, no almôço de despedida que ofereceu ao embaixador dos Estados Unidos junto do nosso govêrno e que agora se retira para o seu país. O político gaúcho fêz uma feliz resenha dos velhos anos de convívio e amizade entre as duas maiores nações do continente, frisando a solidariedade política e a aliança militar, que as uniu longamente, com proveito para o incremento da cultura política e da civilização de ambas.

O sr. João Neves poderia ficar nas generalidades das nossas relações diplomáticas, de que é o mágno intérprete. Mas lembrando-se que, recentemente, surgiu nas considerações da política exterior o tempêro de um interêsse estrangeiro, viu-se arrastado a se vacinar contra a infecção da propaganda bolchevique, que é hoje o fantasma noturno dos governantes pendulares.

De fato, a certa altura do seu discurso, o nosso ministro do Exterior procurou a tecla do interêsse moscovita e rendeu-lhe a indireta homenagem de bater na fala aos americanos do norte a nota dos peditórios econômicos e financeiros segundo o velho rifão: amigos, amigos; negócios à parte.

Sem dúvida as relações internacionais, como muitas das que se entretêm entre as pessoas — cogitam de recíprocas conveniências materiais. O negócio, o comércio, os favores, as ajudas, estão quase sempre presentes nas mais puras amizades. Mas seria muito necessário, num banquete protocolar, a impertinência de tornar explícito que, na medida da reciprocidade na amizade que dedicamos à grande nação americana, **"não perdemos de vista, um momento sequer, que os interesses legítimos do Brasil"** exigem um atendimento sem o qual a nossa amizade perderia o seu melhor sentido?

O sr. João Neves cometeu essa deselegância no seu discurso porque estêve com um ôlho no padre e outro na missa, isto é, arreceou-se de falar bem dos Estados Unidos, sem dar, como dissemos, uma quiréla aos agentes da Rússia.

Pois deviamos convir que tôdas essas barretadas aos bárbaros do Oriente não significam senão molesto e mofino receio de uma demagogia barata, que nem ao menos se dá ao trabalho de mascarar-se para melhor iludir e arrastar uma clientela de poltrões. Agora mesmo os brasileiros estão assistindo ao espetáculo de estupidez e de ignorância que, a propósito da exploração de petróleo, se está desenrolando nas duas Casas do Congresso.

O tema dos nossos jacobinos consiste no dístico feliz: "o petróleo é nosso". O poviléu iletrado e semiletrado viu nessa epígrafe dos discursos nos comícios dos inocentes úteis aos comunistas um grito de alarma contra os estrangeiros ávidos do óleo negro e que se dispunham a empalmar nossas riquezas subterrâneas. O "petróleo é nosso" teria sido, pois, um achado dos nacionalistas brasileiros, o ovo de Colombo para exprimir legítimas apreensões diante do esbulho que nos ameaçava.

Ora, Moscou, sede do gênio da mais inescrupulosa campanha revolucionária de publicidade política, não sòmente inventou como serviu a fórmula maliciosa a todo o mundo civilizado. Se no Brasil o petróleo é "nosso", também é **"nosso"** na Nicarágua, no Egito, na Itália, no Irã ou no reino do Sião. A fórmula estereotipada de Moscou por tôda parte traduz uma única ambição. "Não explorem o seu petróleo, não se utilizem de suas riquezas, se isso pode, direta ou indiretamente, favorecer os Estados Unidos. Ponham-se a serviço da Santa Rússia, de sua política inumana, para aguentar os sacrifícios e sofrimentos da guerra fria". O petróleo é nosso!

**J. E. DE MACEDO SOARES**

# Nos Quatro Cantos do Mundo

Telegramas da U.P., A.F.P. e I.N.S.

## Vestibulandos Depedraram a Academia

226 candidatos à Faculdade de Direito Cândido Mendes, da Academia de Comércio, na Praça 15, revoltaram-se nas últimas horas de ontem, devido ao elevado índice de reprovação na cadeira de latim, cujas provas, segundo alegam, fôram injustamente corrigidas. Houve um princípio de tumulto descambando para depredações, que os menos exaltados conseguiram amenizar.

**Reprovação**

Falando ao repórter o candidato João Lourenço de Souza disse-nos que o professor de Latim é um subtenente do Exército, Raul de Menezes, professor de educação física e quartanista da Faculdade Nacional de Direito.

**Irregularidades**

Este jovem declarou-nos, ainda, que o exame terminou na letra J, às 5,15 da manhã, quando os candidatos já estavam cansados e não podendo nem pensar. Por isto é que só foram aprovados 42 candidatos em Latim. "Um aluno, que não quis declarar o seu nome, falou-nos que "ouviu o professor de Latim declarar que ia dar zero a todo o mundo".

Uma comissão de candidatos irá procurar o diretor do Ensino Superior do Ministério da Educação para contar-lhe as irregularidades que se passaram durante o concurso.

Dr. Francisco Diogo Albaino
CLINICA MEDICA — CIRURGIA — GINECOLOGIA
Consultórios:
Praça Floriano, 55 - 2.º andar
Telefone: 52-4666
3.as, 5.as e Sab. das 17 às 18.30 horas
R. Dias da Cruz, 59 - Salas 203-205
Telefone 29-1845
2.as, 4.as e 6.as, das 17 às 19 horas
Residencia: Rua 24 de Maio, 319 — Telefone: 28-1161

# Disparado, Ontem, o Primeiro Projetil Atômico de Artilharia

## Violência Igual a Uma Carga de Cinco Mil Toneladas de TNT

**Las Vegas, 25 (UP) - Urgente - Os Estados Unidos realizou, hoje, a primeira prova do mundo de um projéil atômico de artilharia, que explodiu no campo de provas atômicas do deserto de Nevada.**

**Núven Atômica Colossal**

LAS VEGAS, Nevada, 25 (Por Robert Bennyhoff, da U.P.) — Os Estados Unidos dispararam hoje o primeiro projétil atômico de artilharia do mundo, que explodiu no campo de provas do deserto de Nevada.

Membros do Congresso, soldados e autoridades que estiveram presentes à experiência viram o resplendor da língua de fôgo que saíu da bôca do canhão e em seguida uma núvem de fumaça sulfurosa de côr branca amarelada diante da peça de artilharia.

Uns segundos mais tarde, a uns 150 metros de altura sôbre uma concentração de objetivos militares, entre os quais figuravam um trem e uma ponte ferroviária, surgiu o vivo clarão do projéil que explodia.

De Las Vegas, situada a 125 quilômetros em linha réta do local da prova, pareceu que a detonação provocou a maior das núvens atômicas produzidas pelas 29 explosões realizadas até agora nos terrenos da já famosa "Meseta do Francês", onde se realizam as experiências.

O obus atômico, que poderia desintegrar toda uma divisão de soldados inimigos, entrou definitivamente na história atômica quando explodiu com uma violência igual à que produziria uma carga de 5.000 toneladas de TNT. O poder da explosão serviu para demonstrar também o progresso que os Estados Unidos já lograram no campo das armas atômicas.

**Comunicado Oficial**

A Comissão de Energia Atômica distribuiu, a propósito da experiência, o seguinte comunicado:

"Um projétil nuclear disparado de um canhão de 280 milímetros explodiu esta manhã sôbre a "Meseta do Francês". A prova do canhão e seu projétil foi usada adicionalmente para se estudar os efeitos da arma, seus efeitos civis e a diagnose nuclear, assim como para o treinamento de pessoal militar. O obus explodiu a aproximadamente 500 pés sôbre uma extensa área onde haviam sido dispostos objetivos militares e aparêlhos para registrar os efeitos da explosão.

"O canhão estava localizado a uma distância de seis a sete milhas ao Sul.

"Entre os observadores estavam: Um grupo de senadores e representantes, inclusive o presidente da Co-

"Aproximadamente 3.100 oficiais e soldados das Fôrças Armadas observaram a prova de trincheiras localizadas a 5.000 jardas do local da explosão. A programada penetração da núvem atômica por dois aviões a jato foi cancelada devido ao mau tempo reinante na base aérea de Indian Springs."

missão Mista de Energia Atômica, do Congresso, o secretário da Defesa, o secretário do Exército, o chefe designado do Estado Maior Conjunto das Fôrças Armadas e outras altas personalidades das Fôrças Armadas e da Indústria, além do comissário da C.E.A., Thomas E. Murray.

## Paul Reynaud Encarregado de Formar o Novo Govêrno

### Convidado o Líder Republicano a Organizar o Gabinete Francês, Depois Que o Dirigente Degaulista Recusou Tal Missão

**PARIS, 25 (UP) — O presidente Vincent Auriol encarregou hoje o sr. Paul Reynaud da tarefa de formar um novo gabinete. O sr. Reynaud, republicano independente, conta 73 anos de idade e foi o último presidente do Conselho de Ministros que têve a Terceira República. O prócer republicano recebeu a tarefa de formar o 19º govêrno da Quarta República depois que o dirigente da Concentração do Povo Francês (degaulista), André Diethelm, renunciou ao encargo.**

**POSSIBILIDADES DE SUCESSO**

O homem que era presidente do Conselho de Ministros em 1940, quando a França foi invadida pelos exércitos de Hitler, é a terceira personalidade a que recorreu o Presidente Auriol para formar o novo gabinete e assim investir-se do poder para representar a França na Conferência das Bermudas, onde estarão Churchill e Eisenhower.

Em fins da semana passada, o dirigente socialista Guy Mollet desvencilhou-se do encargo que lhe deu Auriol.

OPresidente Auriol não pedirá oficialmente a Reynaud que procure formar govêrno até amanhã às 11 horas da manhã. Amanhã, então, será investido da tarefa de buscar uma maioria para um govêrno de coalizão entre os 627 deputados da Assembléia Nacional.

Os entendidos acham que talvez Reynaud consiga na Assembléia os 324 votos necessários para ormar govêrno, mas duvida que obtenha os homens que no momento se exige para o gabinete.

PARIS,25 (AFP) —Deixando o palácio do Elyseé onde acabara de anunciar ao Presidente da República sua recusa para constituir o govêrno, o sr. André Diethelm, Presidente do Grupo R.P.F.,declarou que uma das primeiras tarefas do futuro govêrno se quiser assegurar a paz social e desenvolver a produção será a de restabelecer o poder aquisitivo dos operários.

"No plano financeiro, disse o sr. Diethelm, o RPF é partidário de grandes economias em todos os setores. Mas para tomar tais medidas é preciso que a França tenha um govêrno forte e estável dotado de poderes extensos. A outorga de tais poderes está condicionada, precisou o líder do RPF, pela realização de uma grande união não excluindo qualquer movimento nacional".

Evocando os problemas de política externa o sr. Diethelm prosseguiu: "No interêsse da paz, chegou o momento de reconsiderar o conjunto da política européia. Por outro lado tôda a aliança atlântica que é preciso rever precisando o papel dos três grandes, estendendo o pacto à escala de todos os problemas mundiais e sobretudo prevendo a cobertura da união francesa.

Assim, na Indo-China,onde a França mantem sòzinha o esfôrço humano para a defesa da liberdade do mundo, tem direito ao apoio moral, material e financeiro das potências que combatem pela mesma causa. Na Africa do Norte, o reequilibrio da ação governamental e a ausência de qualquer ingerência de nossos aliados só podem permitir a restauração do clima calmo e de autoridade, condição para a continuação das negociações dentro de um espírito de verdadeira associação franco-muculmana.

"Diante das exigências da situação concluiu o sr.Diethelm, reafirmamos, meus amigos e eu, não haver outro objetivo sinão um grande reagrupamento social e nacional dos franceses.Infelizmente, tendo-se em vista as posições de diferentes grupos e, sobretudo, do grupo socialista, só posso declinar a oferta do sr. Presidente da República."

## Conferência Secreta em Pan Mun Jom

**PAN MUN JOM, (INS) 25 — Os aliados e comunistas discutiram, hoje, em sessão secreta, um novo plano aliado para a troca de prisioneiros na Coréia e logo resolveram uma suspensão das negociações por 6 dias. O delegado da república da Coréia boicotou a sessão, adiantando que as propostas das Nações Unidas não era aceitavel para o govêrno sul-coreano.**

Atrás da "Cortina de Bambú"..

TOQUIO, 25 (De Léon Prou, da France Press) — A conferência do armistício de Pan Mun Jom se desenvolve atrás de uma cortina de bambú. Foram mantidas em segrêdo as conversações reiniciadas hoje de manhã depois de oito dias de interrupção e esse segrêdo é tão rigoroso que o porta-voz da delegação das Nações Unidas se recusou a dizer à imprensa quem havia pedido o ambiente secreto na conferência. Mas, tendo os jornalistas comunistas revelado desde o começo que o pedido procedera das Nações Unidas é evidente agora, após as três sessões de hoje, que os comunistas concordaram com esse pedido.

Eis como se pode reconstituir o cenário das três sessões de hoje: 1) — Desde o começo da conferência, às 11 horas, o general William K. Harrison, chefe a delegação das Nações Unidas, pediu ao general Nam Il. chefe de delegação comunista, para que as sessões doravante fossem secretas. O general Nam Il pediu quinze minutos de reflexão antes de responder e a sessão foi imediatamente suspensa. 2) Regressando à casinha de conferência quinze minutos depois, o general Nam Il declarou aparentemente que concordava com o pedido e o general Harrison começou a lêr, imediatamente, as novas propostas das Nações Unidas, que os intérpretes traduziram em chinês e em coreano. O texto dessas propostas deve ser longo pois que a segunda sessão durou até 12 horas e 52 minutos. O general Nam Il pediu então um novo intervalo, desta vez de Kimil Phung, pela marinha, e o brigadeiro general Kim Chang, pela aviação.

## RESENHA INTERNACIONAL

**Tóquio, 25 (UP) - O couraçado norte-americano "New Jersey" e o porta-aviões britânico Ocean atacaram, hoje, as posições comunistas em Chirnampo e Pyongyang, esta capital da Coréia do Norte.**

**O ataque combinado por ar e mar começou às 9 horas e se prolongou depois domeiodia.**

### Na Indo-China

HANOI, Indo-China, 25 (U.P.) — Informou-se que os francêses tomaram hoje a iniciativa na luta contra os rebeldes do Viet-Minh, desfechando fortes ataques contra o inimigo ao sul de Hanoi e no território do Laos.

### Interceptado

HONG-KONG, 25 (U.P.) — Um navio mercante britânico que navegava para o pôrto de Tienstsin, na China Vermelha, foi interceptado pela marinha de Guerra nacionalista, segundo informações chegadas hoje a esta cidade. Trata-se do navio mercante de 2.117 toneladas, o "Tachung-Shan", pertencente à Linha Tai Ping.

### Peron Liberta Prêsos

BUENOS AIRES, 25 (U.P.) — O jornal "Crítica" informa que foi decidido pôr em liberdade várias das pessoas detidas por motivo do inquérito em torno da vasta conspiração terrorista.

Acerca das pessoas a serem libertadas, o jornal informa ainda que o inspetor geral Martins está estudando a situação de muitos detidos.

### Monte Everest

KATHMANDU, Nepal, 25 (U.P.) — A expedição britânica que tentava escalar o Monte Everest, para homenagear com a primeira escalada a Rainha Elizabeth II, fracassou em sua primeira tentativa levada a cabo durante o fim de semana, segundo as notícias chegadas hoje a esta Capital.

### Trieste

VITTORIO VENTO, Italia, 25 — (INS) — O premier De Gaspari num importante discurso da campanha eleitoral nesta cidade pediu a solução de todo o problema do território de Triestre na "Base das linhas técnicas como já propôs a Italia várias vezes".

### Fala Papal

CIDADE DO VATICANO, 25 (U.P.) — Falando perante quinze mil peregrinos reunidos em audiência geral, na Básilica de S. Pedro, o Papa Pio XII pediu aos fiéis que "se unam em uma grande milícia católica e que mantenham demônio da divisão e da discórdia fora de suas fileiras".

### Opinião

MOSCOU, 25 (U.P.) — Analisando a declaração contida no editorial de ontem do órgão oficial soviético Pravda, sôbre a situação internacional, principalmente quanto à próxima conferência das Bermudas, os observadores ocidentais nesta capital declaram que há poucos motivos para se sentir otimismo neste momento.

### Otimismo

WASHINGTON, 25 (U.P.) — O chanceler alemão, Konrad Adenauer, declarou-se "otimista e convencido" de que a União Soviética porá fim a guerra fria e dedicará seus esforços a elevar o nível de vida do povo russo.

Em uma entrevista exclusiva à "U.S. News and World Report", Adenauer disse que o govêrno de Moscou buscará um entendimento com o Ocidente.

## Temário Para o Encontro Das Bermudas

**Washington** — 25 (INS) — O Departamento de Estado está preparando um temário secreto a ser usado como referência pelo presidente Eisenhower na conferência de 3 potencias a realizar-se nas Bermudas, em meiados do próximo mês.

**Questões a discutir**

O temário secreto se baseia nos seguintes assuntos: 1º — Uma aliança militar mais firme entre os Estados Unidos, Grã Bretanha e os Aliados ocidentais antes de ir a uma conferência com a Rússia.

2º — Alguma evidencia concreta de que a Rússia deseja a paz, seja aceitando têrmos para pôr fim a guerra coreana, seja fazendo a paz com a Austria ou detendo a agressão na Indochina. O Dep. de Estado declarou: "o presidente Eisenhower manifestou sua opinião de que não objeta a proposição do Premier Sir Winston Churchill para que se celebre uma conferência de alto nivel hierárquico entre as potencias mundiais, mas que primeiro deseja alguma evidência da boa fé de Moscou.

A dura realidade é que não podemos afrouxar nossas defesas até ver uma evidência clara e inequívoca de um sincero propósito de paz por parte da União Soviéica. O Departamento de Estado fêz constar que até que o presidente Eisenhower, o Primeiro Ministro Churchill e o Premier Francês estejam em boa harmonia em relação com os problemas que confronta o atual panorama internacional, será adiado o convite para uma reunião com a U.R.S.S.

Os círculos diplomáticos expressaram a esperança de poderem antes da conferência de junho em Bermudas contar com uma atitude dos vermelhos que venha a esclarecer a atual tensão internacional. Eles, segundo êsses círculos, têm duas oportunidades: uma em acabar com a guerra na Coriéa e a segunda assinatura do tratado de paz com a Austria. O mais importante é se estabelecer uma comunidade de Nações européias, que incorpore a Alemanha Ocidental à Aliança do Ocidente.

A aprovação pelo parlamento da Alemanha foi demorada, bem como pela Blégica, Luxemburgo, Holanda, França e Itália. Nestes últimos cinco países a ratificação do tratado europeu ainda não foi efetuada, o que acarreta uma situação beligerante para a Alemanh.

## Início da Dragagem de Florianópolis

Prestando informações sôbre o pedido de prioridade para dragagem do porto de Florianópolis, o ministro da Viação declarou que, de acôrdo com a programação dos serviços constantes do contrato lavrado, essa dragagem deveria ser iniciada em 13 de setembro vindouro. Adiantou o engº Souza Lima que pelo andamento dos trabalhos de aprofundamento dos canais interiores da Lagoa dos Patos, que foi a dragagem programada para ser executada primeiramente, e, tendo em vista as providências determinadas pelo Departamento Nacional de Portos, Rios e Canais, poderá o mesmo dispôr de uma das dragas em função naquele local, no próximo mês de julho, quando, então, êsse equipamento será transferido para a capital catarinense, dando início aos serviços de dregagem daquele pôrto. Salientou o titular da pasta da Viação que o DNPRC está empenhado na execução do programa de dragagem dos portos brasileiros, o que, naturalmente, não pode ser executado concomitantemente em todos os portos, mas que vem sendo levado a efeito com plêno sucesso e de acôrdo com o programa aprovado.

*O professor Hendrik Burgt Gerhard Casimir, físico de renome mundial, que ora visita o Brasil, no momento em que era recepcionado pelos diretores da S. A. Philips do Brasil, ao desembarcar nesta capital. Entre nós, para onde veio a convite da Philips, o renomado físico, ptarocinado pelo Conselho Nacional de Pesquisas, fará diversas conferências no terreno de suas especialidades. Ladeando H. B. G. Casimir, veêm-se os srs. Manoel Ferreira Guimarães, Rodolfo W. A. Reicht e H. du Pré, diretores da Philips.*

# CONCLUSÕES DA 12.ª PÁGINA

### MANI DIZ . . .

por ser um prócer petebista, no Estado do Rio.

*Venda de biscoitos* — E' chefe de venda de uma fábrica de biscoitos. Vendia o produto a preços populares no comércio e êste o revendia a preços altos. Procurou, então, vendê-los nos caminhoes-feira e mercadinhos, a preços populares, como está acontecendo.

*Quem matou o velho Bessa:* — Na reunião do P.T.B., o deputado Gurgel do Amaral atribuiu ao sr. Many a morte do velho Bessa, por traumatismo moral, uma vez que não foi incluido na chapa de vereadores. O sr. Many explicou o fato da seguinte maneira: a paróquia do partido estava comprometida com o velho Bessa. O deputado Gurgel do Amaral, numa visita a Itaí, deliberou sôbre os candidatos, excluindo o velho Bessa para colocar em seu lugar o atual vereador Roberto Gonçalves Lima. O velho morreu. Mas êle, Many, continua, até hoje, amigo dos filhos do velho Bessa e os filhos do velho Bessa seus amigos. Se o traidor do velho fôsse êle, os filhos, certamente, não seriam seus amigos.

O sr. Many Crokratt de Sá falou ao microfone da Rádio Globo demonstrando estar tomado de grande indignação, repetindo, várias vezes, que seus adversários estavam desejando que êle perdesse a calma. Mas é um homem decente que nada tem a temer. No inquérito, revelará tôda a trama de que está sendo vítima.

*Inquérito policial*

O inquérito policial contra o sr. Many Crockratt de Sá prosseguirá hoje, sendo ouvidas testemunhas referidas nos depoimentos anteriores.

Deixou de ter prosseguimento, ontem, em virtude do falecimento do delegado Bonilha.

### HOJE O NOVO...

em que, pela primeira vez o seu nome figurou, como segundo suplente, na pauta do Juri, deu-se o rompimento definitivo entre Evandro e sua ex-constituinte.

**QUIZ VOLTAR**

Dias após o rompimento Evandro Lins e Silva foi sondado por pessoas ligadas à viuva Galvão, para voltar à cauza.

Evandro recusou-se, pois, já então estava completamente incompatibilizado com a causa. Cessaram as sondagens.

**NOVA MUDANCA**

Após ter havido um novo adiamento do juri, afastou-se da causa o advogado Alfredo Tranjan.

Alegou o advogado a necessidade de se ausentar do Rio no fim deste mês, quando o julgamento deveria realizar-se. Entretanto, o motivo oculto e real foi o seguinte: o médico da Penitenciária, íntimo de dona Zulmira, entrou em choque com Tranjan por ter sido ela transportada para a Penitenciária no carro comum de presos. Desejava o médico que dona Zulmira fôsse de automovel e imputou a Tranjan a responsabilidade pelo fato.

Foi contratado, então, novo advogado para defender com José Bonifacio o criminalista Serrano Neves, cuja maior causa, até então, fôra a defesa e absolvição — funcionando com Evandro Lins e Wilson Lopes dos Santos — do tenente Pannaim assassino do padre João de Carvalho.

**CABALA**

Quando do primeiro julgamento o promotor Atila Sayol de Sá Peixoto, em entrevista a um vespertino, fêz sérias acusações a dona Zulmira. Afirmou que o desejo da ré de ser julgada de qualquer jeito se prendia à cabala feita junto aos jurados do mês.

E mais: que à dona Zulmira afirmou o promotor — não passava saber o resultado do julgamento, pois que, se condenada, contava com o indulto do presidente da República.

*Perigo da Mudança*

Os prognosticos quanto ao resultado do julgamento de hoje são os mais disparatados possiveis.

Enquanto alguns alegam que dona Zulmira será absolvida, argumentando com a "bondade" do corpo de jurados do mês, outros preferem argumentar com a conduta de dona Zulmira fóra da prisão e a dança de advogados, como elemento de máu agouro.

Recordam que o seu procedimento, ao sair da Penitenciária, não foi compatível com o de uma passional. E que a mudança de advogados acarretará a sua condenação, pois sempre que isso acontece o resultado é desastroso: "Sabiá", duas vêzes julgado e defendido por um mesmo advogado, foi praticamente absolvido. Na terceira vez, com outros advogados, foi condenado a pena alta.

*Dois Adiamentos*

Para que dona Zulmira seja julgada hoje é necessária a transferência de dois outros julgamentos.

O primeiro — efetivo na pauta — será defendido pelo advogado José Bonifacio e poderá ser adiado. O segundo será defendido pelo advogado Wilson Lopes dos Santos, mas também será adiado.

Resta saber se o promotor — sabendo que o juri está "fraco" — se resolverá a fazer o julgamento. E também o sr. Celso Nascimento. Nenhum dos dois, até agora, se manifestou a respeito, pelo menos oficialmente.

*As Partes*

Zulmira Galvão será defendida pelos advogados Serrano Neves e José Bonifacio. Ao que tudo indica apresentarão a mesma tese apresentada no primeiro julgamento pelo advogado Evandro Lins.

A acusação será feita pelo promotor Atila Sá Peixoto e pelo advogado Celso Nascimento. Pedirão o homicidio qualificado — agravantes contra conjuge e surpresa — cuja pena é de 12 a 30 anos de reclusão.

### Preces Luz e . . .

acompanhada por uma guarda de honra formada por soldados do Corpo de Bombeiros, escoteiros e dezenas de agremiações escolares e religiosas, a multidão entusiasmada lançou-se para a liteira conduzindo a Imagem e a transportou nos braços até o templo de São Sebastião.

Poucas horas após foi rezada, pelo pároco local, a missa da meia-noite, com comunhão dos devotos da Virgem. A seguir foram rezadas missas sucessivas de hora em hora com benção aos fiéis.

*Em Pôrto Rico*

Pôrto Rico, 25 (INS) — Durante tôda a noite de ontem e manhã de hoje, uma multidão de mais de 15 mil pessoas compareceu, em romaria, ao local onde u mgrupo de meninos afirmou ter visto Nossa Senhora.

Dezenas de enfêrmos que beberam da água que escorre dia e noite do chamado "Vale da Virgem" experimentaram ligeira cura, havendo mesmo casos de completa recuperação.

A exacerbação fervorosa atingiu seu apogeu perto das 11 horas, quando as crianças videntes anunciaram que se produziria um milagre "visível para todos". A hora marcada, porém, nada aconteceu e a multidão continuou a rezar e a entoar hinos de louvor à Virgem.

### Jogada na . . .

de nossa argumentação, contra a retirada dos rádio-operadores. Há mesmo pelo menos um deputado, o sr. Vasconcelos Costa, que já viveu a experiência da utilidade dos rádio-operadores. Aconteceu em 1951, quando êle viajava em um Constellation, em viagem transoceânica. O avião esteve em perigo e durante todo o tempo o rádio-operador se manteve a postos, transmitindo para os navios próximos a notícia de pouso forçado iminente no mar. Em pouco, graças a essas medidas, quatro navios se apressavam para o socorro. O pouso, felizmente, foi feito em segurança, quando o avião já esgotara sua reserva de combustível, mas, é certo que, se houvesse descido no mar, o salvamento de uma destacada figura do nosso Congresso não se teria perdido graças à presença do rádio-operador.

*Outros acontecimentos*

— Os exemplos semelhantes são inúmeros e não há tripulante de aeronave que não tenha seu bom número de histórias para contar, sôbre a necessidade dos rádio operadores. Por citações mais frequentes, como fatos noticiados pelos jornais, conhecem-se muitos, de que podemos enumerar alguns. Em julho de 1952, um avião da Fab, seriamente evariado, emitiu notas completas sôbre a sua situação, até uma altitude de 200 metros. Disso resultou a facilidade de socorro. Aqui mesmo no Rio, um cargueiro da Varig passou por serias dificuldades logo à decolagem, exigindo nas atividades de pilotagem o esforço conjunto do piloto e do co-piloto. O radio-operador, a postos, fez as comunicações exigidas para que, logo após o pouso no mar, fossem salvos os tripulantes, e parte da carga. O pilôto Lacase, exímio rádio-operador, foi forçado a descer sôbre um arrozal em Minas, perdido no ar, porque lhe era impossível ao mesmo tempo atender aos dois interêsses: da verificação de aparelhos de comunicação e à pilotagem.

*O desastre do "President"*

— E nunca é demais lembrar que o "President" passou uma hora e quarenta minutos sem comunicação, por fonia, com os postos de terra, antes de sofrer o acidente que matou seus passageiros e tripulantes. Se contasse com as comunicaçes telegráficas, teria, como obrigação de rotina, de se comunicar com as estações de terra, cada 15 minutos. Não é difícil compreender que é mais fácil pesquisar uma área de 15 minutos de vôo do que uma de uma hora e quarenta minutos, cobertas por avião de tal rapidez. O resultado é que os destroços foram encontrados três dias depois do desastre e até hoje pairam dúvidas no espírito do público sôbre se não haveria sobreviventes em estado de receber socorros, caso a espera pelas pesquizas não se houvesse prolongado tanto.

*Necessidade Atual*

—Sobretudo — acrescenta o sr. Osmar Ferreira — carece por inteiro de fundamento a afirmativa de que, datando de 1932, a exigência do rádio-operador já foi superada pelo progresso técnico. E falso. Em 1949 (e depois disso não surgiu nenhuma inovação técnica), o Congresso Brasileiro de Aeronáutica aprovou recomendação favorável à presença dos rádiooperadores a bordo. Temos de contar o tempo a partir de 1949, não de 1932. Como novidade técnica, resta dizer, a que maior projeção tem no mundo da aviação é o emprego de aviões a jato, os "Comet", na aviação comercial. E os técnicos ainda nesses aviões consideraram indispensável o concurso dos radiooperadores. E facil de compreender-se: quanto maiores as inovações técnicas em comunicação, mais necessária a presença do perito, não só para utilização, mas, também, para reparos no equinto.

*Ordem econômica*

—Finalmente — conclui o sr. Osmar Ferreira — deve-se notar que a retirada dos radiooperadores consta das exigências que as empresas de aviação fizeram, com interêsse puramente econômico, para compensar um pequeno aumento de despesas quando os aeronautas reivindicaram e obtiveram – a custa de uma greve – o aumento de seus salários. Tôdas as exigências das empresas já haviam sido atendidas pelo govêrno. Faltava sòmente esta, que o projeto promove. Acreditamos que a vida dos passageiros e das tripulações valem mais no julgamento dos representantes do povo no Palácio Tiradentes, do que as reivindicações econômicas das emprezas de aviação, cuja procedência não pretendemos avalisar, mas que devem correr à conta de outras iniciativas que não venham colocar em risco a vida alheia.

*O exemplo americano*

—Tanto mais quanto nisso se pretende imitar um mau exemplo norte-americano, sem condições sequer para comprar as nossas instalações de terra com as de que dispõe os Estados Unidos, que, mesmo assim, não estão no bom caminho.

### GUARDAS . . .

**Os guardas**

De uma camioneta da Polícia de Vigilância de nº 8.95.99, seis guardas, armados de alavancas e marretas, saltaram para começar o seu trabalho de destruir os toscos casebres e dar guarida àqueles operários. No dia de ontem foi a baixo o barraco de Eleutério Martins Barros.

Os moradores vão pedir às autoridades indenização dos prejuizos que têm tido. Os guardas avisaram que, hoje, caminhões da Prefeitura irão buscar a madeira e telhas dos barracos destruidos.

# CONCLUSÕES DA 1.ª PÁGINA

### Militar da . . .

comunista do "petróleo é nosso", da "paz" etc., e atacam sistemàticamente os Estados Unidos. Têm combatido por todos os meios o acôrdomilitar e em geral se mostram muito ativos justamente depois que passaram à inatividade.

Os componentes da reserva remunerada, pelo fato de terem deixado o serviço ativo não perdem a qualidade de militar, de acôrdo com os arts. 5º paragráfo 2º e 26º da Lei nº 2.698, de 2 de setembro de 1946 (Estatuto dos Militares).

Continuam sendo militares de carreira, componentes das FÔRSAS Armadas, com vitalicidade assegurada, respondem pelos atos que praticarem e podem usar os uniformes com os respectivos distintivos (arts. 4º, 31º e 74º da citada Lei).

Além disso, o art. 5º7da mesma lei lhes confere todos os proventos e o art. 61º estabelece que "não sofreso-lução de continuidade a situação dos militares da reserva remunerada, reformados de acrôdo com o limete de idade."

Os que perdem a qualidade de militar, quando licenciados, são os da reserVA DE 2ª Classe, provindos dos Centros de Formação de Oficiais da Reserva ou os demissionários das Fôrças Armadas, além dos reservistas.

A ação subversiva dêsse grupo de oficiais da reserva remunerada se faz sentir mais frequentemente em tudo que possa prejudicar a participação do Brasil como integrante das Nações Unidas, ao lado dos Estados Unidos. Atacam, censuram e caluniam o Govêrno, como se o Chefe da Nação não fôsse também o Comandante Supremo das Fôrças Armadas, de acôrdo com o art. 176 da Constituição.

Ifringem dêsse modo o Código Penal Militar, em face do que estipulam as letras a e d da alinea III do art. 6º.

Dirigem e estimulam ações de inspiração bolchevista, como o é o relativo ao acôrdo militar, procurando difamar as autoridades e incorrendo, com isso, nos artigos 187, 188 e 189 do Código Penal Militar.

Esta Secretaria Geral submete à elevada consideração de Vossa Excelência tão grave fato, opinando se déva promover a responsabilidade dos militares que cometem tais delitos. Se fôr aceito o alvitre, sugere sêja enviada cópia desta Exposição de Motivos aos Ministérios Militares, para que adotem as providências corrspondentes".

### Um Substitutivo a...

João Agripino (UDN); e João Ramos (PSD).

### Concentração de Interessados

Estão sendo convocados para assistir à reunião todos os interessados, o que envolve uma concentração de representantes de todas as profissões de nível universitário. A Federação Nacional dos Odontologistas designou para representá-la uma delegação composta dos srs. Roque Policiano, presidente, representando 15 sindicatos filiados; João Pio dos Santos, pelo Sindicato dos Odontologistas do Rio de Janeiro; Alcery Cauduro pela Comissão Sindical Pró-Aumento de Salários do Cirurgião Dentista; Nestor Alves Martins, pelo Ministréio da Educação; Agasi Gonçalves, José S Santana, Walter Gaudencio, Sávio Monteiro e Caruso Gomes, pela Prefeitura; Silva Melo, pela Universidade Rural; Galindo Perez, pela Penitenciária Central; José Aureliano, pela Imprensa Nacional; Dante Benedito Cruz, pelos Carreios e Telégrafos e Cesário Malheiros, pelo Ministério do Trabalho.

### O Crime do . . .

**Enterro**

Bonilha baixou à sepultura às 17,30 horas de ontem. O féretro saiu da capela do Instituto Médico Legal onde o corpo fôra velado durante tôda a noite e até às 17 horas de hoje, com uma guarda de honra, pelos amigos e companheiros.

Conduziram o ataúde até a tumba, em sucessivos revesamentos, o Chefe de Polícia, gal. Ancora, o Major Carvalho, o Senador Felinto Muller, Delegados Pereira da Silva, Fernando Schwab e Edgar Façanha, jornalistas Calheiros Bomfim e Carlos Nunes.

A beira do túmulo, como última homenagem, falaram Pereira da Silva e outros amigos do morto.

**Cena Pungente**

Cêna pungente, que tocou a todos foi a da dor da genitora de Newton Bonilha, D. Zurzelinda (Zuzu),debruçada sôbre a cova, sem lágrimas, orava e pedia aos Santos pela alma de seu pranteado filho.

**Acusação**

Diversos advogados funcionarão como auxiliares do Ministério Público, quando João Alencar Ataíde fôr levado à barra do Tribunal. Ontem, os Delegados e Comissários do DFSP resolveram contratar os serviços profissionais do advogado Evandro Lins e Silva para funcionar no processo.

**Despesas**

Tôdas as despesas com os funerais de Bonilha foram custeados pelo Gabinete do Chefe de Polícia.

**Estado de saúde**

Embora o Comissário Gay venha reagindo, os médicos do Hospital Miguel Couto opinam que nunca antes de 48 horas se poderá dizer se êle vencerá ou não a gravidade do seu estado. Tudo depende — dizem — das suas condições físicas, da reação de seu organismo.

### Depoimento do Garçon

Foi o seguinte o depoimento prestado pelo garção Fernando Maia, na tarde de ontem, nocartório do 1.º distrito policial: que no dia 24 do corrente, cêrca das 16 horas, à porta do hotel, chegou um automóvel, cujo motorista já era seu conhecido, por ali ter ido outras vêzes, conduzindo um casal, tendo o cavalheiro pedido que lhe fôsse fornecida as chaves deum quarto; que o depoente conduziu o casal para o quarto número 10. Pouco depois, chegava ao local um senhor, que se identificou como sendo o Delegado do 2º D. P.; que pediu ao depoente traços sôbre o casal chegado há pouco, vindo de automóvel, dizendo depois que se tratava de um ladrão de joias, e que precisava ser detido; que o depoente indicou o local onde se encontrava o casal, que depois dessas informações o citado Delegado, disse ao depoente, que por alí ficaria algum tempo;que afastou-se em seguida das proximidades da porta do quarto número 10, ao qual voltou por ter sido chamado por um toque de campainha, feito pelo ocupante do quarto número 10; que o depoente alí foi ter, e ao ser inquirido pelo mesmo sôbre o vozerio que êle ouviu da parte exterior, informou ao dito cavalheiro que se tratava do Delegado do 2º D.P., que alí se encontrava a procura de um ladrão de joias, que viera num automóvel, que à vista disso o citado cavalheiro pediu ao depoente para lhe dar a nota do que devia ao hotel, recomendando que fizesse encostar o carro, ao mesmo tempo que lhe efetuava o pagamento da dívida; que enquanto se dirigia para o local de estacionamento de automóveis, para fazer encostar o carro pedido, o depoente, que já se encontrava no andar superior, ouviu vários disparos de arma de fôgo, sem que precisasse o seu número, calculando em mais de seis, rapidamente voltou ao local de onde ouviu o deflagar das armas, encontrando caído, próximo à porta de uma espécie de varanda ou corredor alí existente, o Delegado e o comissário Gay, a que já conhecia que alí fôra ter cêrca de vinte minutos depois da chegada do Delegado do 2º D.P. acompanhado de outro cidadão que aqui o depoente foi apresentado, só vindo a saber que se tratava de funcionário do 2.º D. P. ao ler os jornais da manhã; que nessa ocasião, o depoente viu quando a outra pessoa alí chegara com o Delegado, estava parado no caminho que dá acesso ao hotel, gesticulando para prender o assassino, que, como já disse linhas atrás nada pode indicar sôbre o autor dos disparos pois se achava afastado do local; que o depoente soube ter sido detida a pessoa que fugiu, o ocupante do quarto, mas não chegou a vê-lo. Porquanto isto foi feito, já no caminho a que se referiu, tendo apenas assistido e ajudado serem as vítimas conduzidas para o automóvel que alí fôra levar o casal e que o conduziu para o Hospital Miguel Couto; que pode afirmar ter sido alí a primeira vêz, que alí foi ter o senhor que acompanhou o cavalheiro a que se tem referido.

**Depoimento do motorista**

Apresentando-se expontaneamente, depôs também José Cerqueira Fontes motorista do carro de praça, chapa 5-24-54, residente na rua Vicente Avelar, 465 — Caxias. O motorista disse o seguinte: que depoente é motorista do carro chapa 5-24-54, que guarda na garage da rua Silveira Martins, 139, que no dia 25 do corrente ao chegar na garage alí encontrou um cartão do dr. Newton Bonilha de Figueiredo, com o recado, para procurá-lo na Delegacia do 2º D.P., sendo alí informado que aquela autoridade alí esteve durante grande parte da manhã de domingo dia 24. Como era de seu hábito não trabalhar aos domingos, não chegou a encontrá-lo. Passando então a dizer o seguinte: Sábado cêrca das 16,30 horas, passava o depoente na direção do seu carro pela Av. Copacabana próximo da Av. Prado Junior, quando foi chamado só por um senhor a quem não conhece em trajes esportivos; que era forte, de côr morena, usando um pequeno bigode e mandou que o depoente rumasse para o Posto 6 — durante o trajeto, o mesmo indagou do depoente, se êle acostumava aquela hora ir ao hotel "Trampolim" que é situado na Estrada da Gavea, tendo resposta afirmativa, mandou que o depoente estaciona-se na rua Francisco Otaviano, esquina de Raul Pompeia que o cavalheiro disse — para aí que a moça está ali; que ao chegar ao ponto indicado o passageiro mandou que o depoente continuasse em marcha vagarosa, quando avistou uma senhora que o esperava, a qual entrou no automvel continuando o trajeto; que no percurso dêste o passageiro recomendou ao depoente, que passasse antes no hotel Colonial, a fim de verificar se havia quarto para alugar, o que foi feito tendo alí ficado o casal, que conduziu, regressando o depoente de volta para o seu ponto de estacionamento; que não reconhece à senhora que o conduziu de vez que esta entrou ràpidamente e dêle saltou de costas, não dando oportunidade a que o depoente guardasse as suas feições.

BELO HORIZONTE, 25 (ASAPRESSE) — O advogado João Alencar Ataide, que assassinou o delegado Bonilha, no Rio, ferindo gravemente, ainda, um comissário, é figura das mais relacionadas em B. Horizonte e em sua cidade natal, Montes Claros. A notícia do crime ocorrido no Rio empolgou a opinião pública mineira.

LIVRO VERMELHO DO AUTOMOBILISTA

COMPRE HOJE MESMO
A EDIÇÃO DE 1953
—
Preço Cr$ 50,00
—
Á VENDA NOS PRINCIPAIS POSTOS DE SERVIÇOS, CASAS DE AUTOMÓVEIS, BANCAS DE JORNAIS E LIVRARIAS.

Anuário editado pela S. A. O LIVRO VERMELHO DOS TELEFONES
Praça Mahatma Gandi, 2 - 13.º andar — Telefones 42-1363 e 22-9360
sob o patrocínio oficial do AUTOMOVEL CLUB DO BRASIL

26 de Maio

## Diário de um Reporter

CASTELLO

### INCOMPATIBILIDADE

**O general Brochado da Rocha, líder do PTB, que assumiu recentemente um lugar na comissão de Tomada de Contas para poder enfrentar o parecer Ferraz Igreja, incumbiu-se êle próprio, pelo PTB, de relatar as contas de 1952.**

**Não tive escrúpulos de aceitar - disse - porque o relator das contas de 51 era inicialmente o Beltrão. Se o ódio não constituiu incompatibilidade, acho que o amor também não deve constituir.**

### Chapéu de Ministro

O sr. Horácio Láfer ofereceu ao sr. Castilho Cabral o seu chapéu de ministro, deante da notícia de que o sr. Castilho era candidato a comprar um dos dois chapéus do sr. Cirilo Júnior.

Não recusou o deputado paulista. Não quero nem o chapéu encalhad do Cirilo nem o seu chapéu usado. Quero um Chapéu novo.

### Anti-Planos

**O sr. Gustavo Capanema reiterava ontem na Câmara suas convicções anti-planos.**

**Nos govêrnos democráticos - disse - os planos há longo prazo são impraticáveis, pois os govêrnos se sucedem dentro de período curtos e um plano como o quer o Afonso levaria pelo menos três anos para ser preparado. E além disso um plano semelhante seriaassimparamil anos.**

**O líder disse e, recordando-se, súbito, levantou o braço. Como Hitler.**

**E' preciso levantar o braço - comentou, sorrindo.**

# Contrário à Proibição de Fabricação de Fogos

## Em Regime de Urgência o Projeto — A Câmara Enviaria Apenas Observadores à Conferência Intern. do Trabalho

COMISSÕES DA CÂMARA

**O deputado Alde Sampaio foi designado pelo presidente da Comissão de Finanças, sr. Israel Pinheiro, relator do projeto proibindo a fabricação, comércio e uso de fogos, em todo o território nacional. A proposição encontra-se em regime de urgência, o que obrigará o sr. Alde Sampaio a relatá-la verbalmente em plenário, desde que também já se encontra em fase de votação na Ordem do Dia. Pelo que nos adiantou, o seu parecer será contrário à medida, acompanhando assim o pronunciamento da Comissão de Finanças, e divergindo da Comissão de Economia, que o aprovou.**

OBSERVADORES, EM VEZ DE CONSELHEIROS

Aprovou a Comissão de Diplomacia projeto de resolução dispondo que a Câmara dos Deputados poderá enviar observadores à 36ª Conferência Internacional do Trabalho (em vez de Conselheiros Especiais, como reza o convite do ministro do Trabalho), que deverá reunir-se em Genebra, em junho do corrente ano.

Determina ainda o projeto de resolução, apresentado pelo sr. Oswaldo Trigueiro, a quem foi distribuido para relatar o ofício convite do sr. Segadas Viana, que fica o Presidente da Câmara dos Deputados autorizado a designar até três deputados, com aquela finalidade, pertencente a diferentes partidos.

Impossibilitado de comparecer perante a Comissão Especial de Inquérito sôbre as atividades do I.A.A., o cel. Helio Braga, presidente da COFAP, fez-se representar pelo sr. Edino Sardenberg, que encaminhou àquele orgão especial, exposição sôbre os itens a êle enviados.


BANCO DE CREDITO REAL DE MINAS GERAIS S. A

POPULAR 5% a.a


### Aplausos à Atitude do P.R.

O deputado Heitor Beltrão (UDN), enviou eguinte elegrama o sr. Prduente de moraes, eto, presidente do iretório egional o PR, a respeito da autonomia do Distrito Federal que aquêle partido decidiu apoiar:

"Expresso eminente amigo meu entusiástico aplauso atitude PR apoiando emenda autonomia Distrito Federal, máxima aspiração dêste José vendido até aqui por seu rmãos e m prol do qual Artur Bernardes pai teve ano passado uma das mais belas atitudes sua vida pública".

# Cassar o Mandato Dos Que Mudam de Partido

## Opiniões Favoráveis e Contra a Medida Extrema — Vilasboas: Constitucional e Imprescindível; Vivacqua: Inconstitucional e Perigoso

COMISSÕES DO SENADO

**O projeto de lei que altera o Código Eleitoral foi discutido na sessão de ontem, ficando adiada a votação, por ter sido constatada falta de 'quorum".**

**Durante todo o expediente, falou o sr. João Vilasboas, em defesa dos arts. 184 e 185, que determinam a cassação dos mandatos daqueles que abandonarem seus partidos, medida que, além de constitucional, julga imprescindível.**

**Já o sr. Atilio Vivacquia, também num demorado discurso, tomou a posição contrária, condenando os dispositivos do projeto, como inconstitucionais e perigosos.**

OS DEBATES

Iniciando o seu discurso, o sr. João Vilasboas reportou ao trabalho apresentado pelo relator, sr. Olavo de Oliveira, que concluiu pela constitucionalidade da medida.

No seu parecer, o sr. Olavo de Oliveira alude à opinião do sr. Aloísio de Carvalho — que concluiu pela afirmação de que os artigos "184 e 185 do projeto são flagrantemente inconstitucionais, visto que a Carta Mágna enumera, no seu art. 48 parágrafos 1º e 2º, os casos de perda do mandato", — dizendo, em seguida, envolver a matéria uma questão de direito constitucional, que poderia ser lançada pela indagação de que "todos os casos de perda de mandato estão previstos no art. 48 da Constituição, ou pode a lei ordinária aumentá-los ?"

Ora, diz o sr. Olavo de Oliveira — citado pelo orador — "em nossa organização política pronunciamento da constitucionalidade das leis cabe ao Poder Judiciário". E êste já decidiu, em concreto, que lei ordinária é capaz de estabelecer casos outros de perda de mandato, além dos definidos no artigo 48, parágrafo 1º e 2º da Constituição".

Foi o que se deu com a lei 211, de 7.1.48 que criou casos não enfaixados no citado artigo, entre os quais que permitiu a cassação dos mandatos dos delegados eleitos pelo Partido Comunista do Brasil.

Assim, declara o sr. João Vilasboas, "o Poder Judiciário já resolveu, e em processo rumoroso e célebre, que a perda de mandato legislativo é objeto de lei ordinária", conclusão esta "que está em consonância com a lição de Rui Barbosa, para quem os princípios constitucionais nada têm que ver com a durabilidade atribuida do mandato legisltivo" e com o ensinamento do desembargador Saboia Lima, que diz "não ser ato ou princípio constitucional a durabilidade ou perda de mandato. Não refoge, portanto, à alçada ordinária do Legislativo".

Sempre na defesa do seu projeto, o sr. João Vilasboas prossegue na sua demonstração de sua constitucionalidade, ao mesmo tempo que vai sustentando conter princípios perfeitamente em harmonia com o nosso regime, que só será fortalecido e aperfeiçoado, no caso da aprovação dos dispositivos discutidos.

**Ditadura partidária**

Já outros se revelaram contrários ao projeto. Assim o sr. Atilio Vivácqua que, como o sr. Aloísio de Carvalho, sustenta a inconstitucionalidade do projeto, dando-o, ainda, como altamente prejudicial e perigoso para o regime, opinião esta tembém abraçada pelo sr. Kerginaldo Cavalcante.

Disse o senador capixaba que, aprovado o projeto, teríamos instalado no Brasil a ditadura partidária, o que resultaria na morte do regima. Refere-se, então, à cassação dos mandatos dos eleitos pelo antigo partido comunista, "meio êste que é o mesmo adotado nos países dominados pelos vermelhos que, colocado fora da lei os partidos oposicionistas, cassam os diplomas daquêles que se ousam opôr ao regime vermelho, pondo em prática uma ditadura por todos os países livres condenado".

Já o sr. Ivo d'Aquino aceita a cassação do mandato pelo abandono do partido "em tese" como certa, achando, entretanto, que sua aprovação acarretaria graves inconvenientes, que tornam o princípio desaconselhável".

Constatada a inexistência de número, foi adiada a votação da matéria, bem como de todos os demais projetos constantes da ordem do dia.

Lendo artigo publicado num vespertino desta capita, o sr. Onofre Gomes voltou a falar sôbre o problema das sêcas no Nordeste.

Em visita de despedida, estêve, ontem, no Monroe o embaixador americano, sr. Herschel Johnson, permanecendo, por algum tempo, em palestra no gabinete do sr. Café Filho.

**Petrobrás**

Deverá constar da ordem do dia de quinta-feira próxima o projeto que cria a Petrobrás.

João Vilasboas

# AMARAL VAI REVOGAR TUDO

Estão sendo esperados para esta semana diversos atos do govêrno fluminense, revogando muitos dos que fôram baixados em benefício do P.T.B., pelo sr. Tarcísio de Miranda, quando este assumiu o govêrno durante o tempo em que esteve afastado o sr. Amaral Peixoto. Tais atos visariam restabelecer as autoridades pessedistas no município de Campos, atendendo a uma exigência do P.S.D. local, fazendo idênticas modificações em outros municípios, como o de São Gonçalo. Dois delegados já voltaram aos seus postos por iniciativa do sr. Barcelos Feio, Secretário de Segurança: os srs. Albino Imparato, de Caxias, e o delegado militar de Magé, Tte. Abílio. Os referidos atos fôram de iniciativa do Secretário de Segurança, considerado hoje o inimigo nº 1 dos trabalhistas.

# Estado Deve 12 Milhões a Petrópolis

ASSEMBLÉIA FLUMINENSE

**Voltou, ontem, o senhor Adolfo de Oliveira, a apelar para o govêrno no sentido do pagamento da dívida do Estado para com o município de Petrópolis, que ascende agora, segundo o orador, a 12 milhões de cruzeiros. O representante udenista declarou que a Prefeitura petropolitana estava deficitária, por ter incluido o montante da dívida no seu orçamento, achando-se, portanto na impossibilidade de atender às despesas previstas. O governador Amaral Peixoto deveria providenciar o pagamento da dívida ou de parte dela, ou, então, assumir, perante o povo petropolitano, a responsabilidade pelo fracasso da administração municipal.**

DIVERSOS

Para pequenas comunicações fizeram uso da palavra os seguintes deputados o sr. Pereira da Silva, que anunciou as intenções do Prefeito de Niterói de equiparar direitos dos funcionários do Estado aos da municipalidade no tocante às licenças para tratamento de saúde; o sr. Benigno Fernandes, que apelou para o governador no sentido de revogar o ato do sr. Tarcisio de Miranda exonerando o juiz de paz de Campos do Coelho, em Friburgo; o sr. Pedro Gomes, para contestar haver sido o autor do projeto que se converteu em lei, e que determina o pagamento de imposto sôbre os vasilhames e engradados vasios em retorno; e o sr. Saramago Pinheiro, para denunciar violências praticadas pelo cabo comandante do destacamento policial de Parati.

**Comissões Extintas**

Falando pela ordem, o deputado Macario Picanço solicitou à mesa uma providência considerando como extintas as Comissões de Finanças, Justiça, Educação e servidores, no cumprimento de dispositivo regimental que determina que assim seja feito desde que as Comissões não se reunam por mais de 15 dias consecutivos. O presidente não, tomou nenhuma providência de imediato, prometendo, entretanto, examinar o caso para decidir posteriormente.

# Aumento Prejudicaria Institutos e Caixas

## Dividida a Bancada Petebista Quanto ao Projeto Que Majora de 2 para 5% a Contribuição Para o SAPS

PLENÁRIO DA CÂMARA

**O projeto que aumenta de 2 para 5% a contribuição dos Institutos e Caixas de Previdência para o SAPS, oriundo de mensagem do presidente da República e objeto de carinhosa apreciação do sr. Getúlio Vargas, durante as comemorações do "Dia do Trabalhador", cindiu a bancada trabalhista no plenário da Câmara dos Deputados, durante a sessão de ontem.**

ATENTADO AOS INTERÊSSES TRABALHISTAS

Como já antecipara em oportunidade anterior, o deputado Brochado da Rocha, líder do PTB, combateu severamente o projeto, apontando-o como "um atentado aos interesses dos trabalhadores" e "uma inversão da previdência social". Em sua longa argumentação, o representante gaucho demonstrou que os òrgãos da Previdência Social não devem receber novos encargos em detrimento de suas finalidades específicas que são, sem dúvida, a prestação de assistência e auxílio a seus associados.

**Enquadrar os vencimentos**

Demonstrou por outro lado, que nada menos de 60 milhões de cruzeiros, ou seja cêrca de 1/3 da nova verba seria aplicada em aumento de salários de seu pessoal interno. Julga necessário e até indispensável que os vencimentos dos servidores do SAPS sejam enquadrados nas novas bases do salário mínimo. Por isso, apresentara à Câmara um projeto de lei prevendo uma sôbretaxa de 1% no impôsto de renda, das pessoas físicas ou jurídicas cujos lucros líquidos anuais ultrapassassem a importância de um milhão de cruzeiros. Seria, a seu ver, uma solução mais justa pois não iria servir de impedimento para a majoração das pensões e aposentadorias. Se rejeitado o projeto em debate como pleiteava — adiantou o deputado petebista — tomaria o compromisso de solicitar urgência para o seu projeto, a fim de que o SAPS não ficasse impedido de estender sua rêde por todo o país.

Numerosos deputados do PTB, inclusive o sr. Nelson Omegna, apoiaram as considerações do orador.

*Súmula da sessão*

EXPEDIENTE:

— Presidente: Adroaldo Costa.

— Presentes: 70 deputados

— O sr. NEGREIROS FALCAO manifesta seu apôio à projeto que atende a reivindicações de funcionários do DCT.

— O sr. MUNIZ FALCAO reclama o pagamento do abono de emergência e salário família aos servidores da Cia Nacional de Navegação Costeira.

— O sr. LACERDA WERNECK estranha a notícia da extinção da Agência do Instituto Nacional do Pinho de Guarapuava.

— O sr. ARMANDO FALCAO dá como lidos os discursos proferidos pelo Marechal Eurico Dutra e ex-Chanceler Raul Fernandes por ocasião do aniversário do ex-Presidente da República.

— O sr. FROTA AGUIAR lamenta o trágico passamento do delegado Newton Bonilha, assassinado no dia anteior

— O sr. VIEIRA LINS congratula-se com o povo argentino pelo transcurso do 140º aniversário de sua independência política.

— O sr. NELSON OMEGNA declara que portuários de Santos estão reiviindicando o pagamento do repouso semanal remunerado de algumas empresas estrangeiras. Apela neste sentido, para o ministro da Viação.

— O sr. BRIGIDO TINOCO transmite reclamação dos trabalhadores da Ilha de Mocanguê que fôram reduzidos em suas diárias.

— O sr. SA CAVALCANTI declara que de tôdos os pontos do país chegam clamores favoráveis à reforma eleitoral.

— O sr. BENJAMIN FARAH renova apêlo ao Senado no sentido da votação imediata do projeto do Serviço Social Rural.

— O sr. PAULO COUTO supere so ministro do Trabalho solucionar, quanto antes, a crise que vem se verificando na Marinha Mercante, cujos trabalhadores já têm a data da greve marcada.

— O sr. FROTA AGUIAR, no grande expediente, critica o Prefeito pela demissão do engenheiro Odilon Benévolo antigo fiscal junto à Cia. Telefônica Brasileira.

— O sr. VIEIRA LINS comenta uma entrevista concedida pelo sr. Jango Goulart presidente do P.T.B., à um jornal dominical.

— O sr. LIMA FIGUEIREDO lê e comenta ofício que recebera do presidente da FARESP pleiteando junto à CEXIM o emprêgo de parte das divisas obtidas pela exportação do café na importação de máquinária para a lavoura.

— O sr. CUNHA MACHADO procura esclarecer as dúvidas e controvérsias surgidas em tôrno da discussão do projeto de sua autoria que retira os radiotelegrafistas de bordo dos aviões comerciais.

— O sr. TENORIO CAVALCANTI comenta a atividade da Emprêsa Zeladora de Automóveis.

— Encerramento: 18 horas.

# CHATEAUBRIAND NO D. C.

*Em visita de despedida ao DIARIO CARIOCA, esteve, sábado, à noite, nesta redação, o jornalista Assis Chateaubriand, que é também bravo senador da República. O eminente confrade que faz parte da delegação brasileira às festas da coroação da Rainha Elizabeth II, da Inglaterra, é o portador do belo colar de águas marinhas e brilhantes incrustados em platina, oferecido à Sua Majestade por um grupo de brasileiros amigos da Inglaterra e súditos britânicos residentes no Brasil. O diretor dos "Diários Associados" visitará também a França, a Itália e Portugal, no interêsse dos empreendimentos culturais de que tomou a iniciativa, naqueles paises, a serviço da propaganda do Brasil. No cliché, ao lado dos nossos companheiros Pompeu de Souza e Pedro Dantas, depois de ter tirado o palitó, para fazer-se fotografar no legítimo uniforme de jornalista.*

# Afastado do IAPC o Suplente do P. T. B.

## Many Crokratt de Sá Não é Mais Delegado Daquele Instituto, em Virtude do Escândalo de Que é "Pivot"

CÂMARA MUNICIPAL

**O sr. Many Crokratt de Sá, envolvido no caso dos caminhões-feira, foi afastado de suas funções na Delegacia Regional do IAPC. A comunicação nesse sentido foi recebida do sr. Henrique La Roque, presidente do IAPC, pelo vereador Odilon Costa que, na sessão de ontem da Câmara Municipal, a transmitiu à Casa.**

BANDEIRAS PARA A SANTA

O sr. Edgar de Carvalho propors à Câmara ofertasse uma bandeira brasileira e uma bandeira do Distrito Federal a N.S. de Fatima. Foi aprovado o requerimento do sr. João Machado pedindo informações ao Prefeito sôbre o loteamento da Fazenda Brasília. Como homenagem ao autor teatral Renato Viana, falecido domingo último, foi pedido um voto de pesar e a colocação do seu nome em um logradouro do Distrito Federal. O sr. Acioli Lins criticou a administração dos Parques Proletários.

*Restruturação*

O sr. Couto de Souza falou sôbre a reestruturação dos funcionários municipais, em estudo na Secretaria de Administração. Fez um apelo ás autoridades que estudam o assunto, para não relegar a segundo plano a situação dos extranumerários e interinos da Municipalidade.

Na Ordem do Dia foi aprovado, em 1a. e 2a. discussão, o projeto que manda a Prefeitura ceder um próprio municipal para instalação da Sociedade Brasileira dos Ex-Combatentes. Foi aprovado, também, o projeto que abre os créditos de CR$ 1.400.000,00 e CR$ 950.000,00 para pagamento de subsidio aos vereadores.

*"Trem da Alegria"*

O sr. Paschoal Carlos Magno enviou um requerimento de informações ao Prefeito indagando das razões pelas quais não foi despachado ainda, o pedido de licença do "Trem da Alegria" (automóveis minusculos para transportar crianças nos bairros e suburbios, a exemplo do que ocorre com cavalos e veículos de tração animal). O processo em apreço já recebeu 22 pareceres favoráveis.

O sr. Paulo areal perguntou ao Prefeito o motivo pelo qual foi concedido prioridade para instalação de telefone á firma Fischer Cia. Ltda, quando preteriu, para isso, .798 inscrições anteriores.

A snra. Ligia Bastos pediu a criação de um Curso de Continuação e Aperfeiçoamento na Escola Presidente Eurico Dutra.

# Contestará as Críticas Contra as Contas

O sr. Brochado da Rocha, líder do PTB, anunciou que pedirá vista do parecer do sr. Ferraz Igrêja, logo que seja o mesmo publicado, para rebatê-lo ponto por ponto. Disse o líder trabalhista que não se limitará a derrotar o parecer pelo simples poder dos votos majoritários, mas por uma contestação das críticas feitas às contas do govêrno referentes ao período de 1951.

Disse o sr. Brochado que está se documentando, tendo inclusive mandado buscar uma coleção dos seus discursos e pareceres como dirigente da oposição estadual no Rio Grande, qualidade na qual aprovou contas do govêrno que teriam os mesmos vícios que se apontam agora nas contas do sr. Getulio Vargas e que, a ser ver, não são suficientes para invalidá-las.

# Reunião do Prefeito Com o P.S.D.

O almirante Augusto do Amaral Peixoto, presidente do P.S.D. do Distrito Federal, acompanhado dos vereadores pessedistas, esteve, na manhã de ontem, no gabinete do coronel Dulcídio Cardoso.

Com a participação do Prefeito, realizou-se, em seguida, uma reunião, assentando-se providências em favor dos interesses públicos da cidade e de um maior entrosamento entre os membros do Poder Legislativo com o chefe do Executivo da cidade.

**...mas já pensou que é preciso garantir-lhe o futuro?**

Uma linda criança, a qual nada falta, à qual tudo sorri: seu filho. Você vela agora por êle com tôda a fôrça do amor paterno — êste amor que deve levá-lo a pensar no futuro. Para que tenha condições de triunfo, seu filho sempre necessitará do melhor: cursos cada vez mais custosos, livros cada vez mais caros — e ninguém sabe o que pode acontecer. Garanta o futuro de seu filho, protegendo-o desde já contra qualquer eventualidade, mediante um seguro de vida. Procure ouvir ainda hoje um agente da Sul America: êle lhe indicará, sem compromisso, qual o plano de seguro de vida que mais lhe convém.

**Sul America**

Companhia Nacional de Seguros de Vida

Fundada em 1895

Ouça, sempre a voz do seu amigo, a palavra do Agente da Sul America.

SUL AMERICA — CAIXA POSTAL 971 — RIO DE JANEIRO

*Queiram enviar-me um folheto com informações sôbre o seguro de vida*

Nome ____

Data do Nasc.: dia ____ mês ____ ano ____

Profissão ____ Casado? ____ Tem filhos? ____

Rua ____ N.º ____ Bairro ____

Cidade ____ Estado ____

18-b | 26 8

LOTERIA FEDERAL 2 MILHÕES

AMANHÃ

SABADO : CR$ 2.000.000,00

*Incorporações do*

*·ᴬNCO HIPOTE·ARIO LAR BRASILEIRO*

*Apartamentos disponíveis, à venda:*

*COPACABANA:*

**RUA REPÚBL.·A DO PERÚ (A 30 metros da Avenida Atlantica)**

- Sala dupla, 2 quartos, banheiro e dependencias
- Sala dupla, 3 quartos, 2 banheiros e dependencias
- 2 salas conjugadas, toilete, 3 quartos, 2 banheiros e dependencias

**Preços a partir de Cr$ 600.000,00**

*BOTAFOGO:*

**RUA VOLUNTARIOS DA PATRIA, 127**

- Sala, 2 quartos, banheiro e dependencias
- Sala, 3 quartos, banheiro e dependencias
- 2 salas, 3 quartos, 2 banheiros e dependencias

**Preços a partir de Cr$ 480.000,00**

**FORMA DE PAGAMENTO:**

**Parte subdividida durante a construção e parte financiada a longo prazo**

Informações: Rua do Ouvidor, 90 - 5º and.

# Diario Carioca

ANO XXV — RIO DE JANEIRO, TERÇA-FEIRA, 26 DE MAIO DE 1953 — N.º 7.629


## A Nossa Opinião

### PERSPECTIVAS DE DEPRESSÃO ECONÔMICA

O problema das nossas exportações continua sem solução.

Avolumam-se nos portos os produtos gravosos, afetando profundamente as economias regionais, com reflexos sôbre a situação geral do país.

O Govêrno emite para financiar a produção, agravando o surdo inflacionário. O câmbio livre, ao contrário do que esperavam ao autoridades, não facilitu o escoament das safras para o exterior.

O caso do algodão, de modo especial, criou maiores dificuldades. E, antes de serem vendidos os estoques, que foram adquirides atabalhoadamente pelo Estado, já aí vem a nova colheita, exigindo outra emissão para compra do artigo que sempre figurou em segundo lugar na pauta das exportações brasileiras.

Os gravosos estão, portanto, ampliando a inflação e desfalcando a nação de divisas necessárias às importações.

A escassês de matérias primas começa a prejudicar a indústria. O comercio externo e interno também se encontra ameaçado.

E, diante dêsse panorama sombrio, nada faz o Govêrno no sentido de solucionar o impasse. Permanece indeciso, apatico e perplexo, enquanto a coletividade marcha para a depressão econômica.

### O CONGESTIONAMENTO DO TRÂNSITO

O trânsito no centro da cidade continua congestionado.

No entanto, a situação poderia ser consideravelmente melhorada se fôssem realizadas algumas obras urbanísticas. A conclusão do tunel Catumbi-Laranjeiras e da Avenida Perimetral aliviaria os engarrafamentos na Lapa, Avenida Rio Branco e ruas 1º de Março e Uruguaiana. Também facilitaria o escoamento na direção da Avenida Brasil o alargamento da ponte sôbre o canal do Mangue, no fim da Avenida Rodrigues Alves.

Aí estão três empreendimentos que poderiam ser ultimados. As despesas com êsse trabalhos estão perfeitamente dentro das possibilidades do erario municipal. E os seus resultados serão altamente contagiosos para a circulação na metrópole.

Apelamos, pois, para o Prefeito, a fim de que determine as necessárias providências visando prestar ao povo carioca êsse serviço realmente útil.

A zona sul ficará ligada aos bairros do norte pela orla litorânea e por Laranjeiras, evitando-se o funil do centro da cidade.

Estamos certos de que o coronel Dulcídio Cardoso realizará tais obras, que os cariocas exigem urgentemente.

### A TRAGÉDIA DA AMAZÔNIA

Falando na Câmara dos Deputados, em nome dos companheiros da Comissão Parlamentar à Amazônia, o sr. Nelson Omegna fez um discurso em que relatou a catástrofe das enchentes do rio-mar, acentuando, como calamidade mais perigosa para aquela vasta zona do território brasileiro, as consequências do derrame das águas. Muito maior que a própria enchente.

Essas consequências virão quando "a imensa planície se transformará num terrível lodaçal e constituirá o caldo de tôdas as endemias, do tifo, da malária, das disenterias, se nesta hora o govêrno do Brasil, o sr. Ministro da Educação e Saúde, o Sr. Ministro da Agricultura, o Ministério da Marinha, o da Aeronáutica e o da Viação não forem capazes de arregimentar todos os recursos do Brasil para uma prova de fogo de nossa capacidade de luta e de trabalho, para salvar as populações amazonenses de endemias que virão depois das enchentes".

O que disse aquêle deputado deve impressionar o govêrno. As enchentes passarão. E a terra devastada e castigada transformar-se-á no foco de outras desgraças ainda maiores. Será, dessa forma, impossível enfrentar a campanha de valorização da Amazônia. Em primeiro lugar terá o govêrno, através dos seus órgãos administrativos, de travar essa luta contra as consequências das enchentes. Não é sòmente obra de humanidade. E' obra de salvação da terra e do homem para o engrandecimento daquela região abandonada. O Executivo está no dever de tomar uma iniciativa rigorosa nêsse sentido, mobilizando, desde já, antes que irrompam os males, todos os recursos disponíveis. O discurso do deputado Nelson Omegna é um brado de alerta. Não se venha a dizer depois que houve silêncio em tôrno do assunto. O govêrno está devidamente informado da situação.

### A INVOLUÇÃO POLÍTICA E ECONÔMICA DA ARGENTINA

O Sr. Luzardo, em entrevista a um jornal carioca, declarou que, na Argentina, se processa nêste momento um fenômeno de evolução política.

As declarações do Embaixador foram, com muita propriedade, criticadas, no Senado, pelo Sr. Hamilton Nogueira, que disse ter sido mal empregado o têrmo evolução, pois o que se verifica na Argentina ao contrário, um processo de involução.

Realmente, são inconvenientes declarações dessa ordem feitas por um diplomata brasileiro. Dizer que se está registrando uma evolução política na Argentina é manifestar-se favoravel ao que está acontecendo nesse país, onde um regime policial tem destruido sistematicamente as liberdades políticas e da imprensa. Um embaixador do Brasil, mesmo o que ora nos representa na Argentina, não deve manifestar-se publicamente favorável ao regime peronista, pôsto que é representante no estrangeiro de um país democrático.

O Sr Batista Luzardo, por outro lado, procura destacar o trabalho peronista no setor econômico. Nesse particular as declarações do Embaixador Batista são quase sempre acompanhadas de comparações com o Brasil, em que procura destacar as diferenças favoráveis à Argentina...

Muitas das suas afirmativas, aliás, são discutíveis e outras não são verdadeiras. E' o caso, por exemplo, de declarações feitas em São Paulo desmentindo as estatísticas da produção brasileira de trigo no Ministério da Agricultura.

O nosso Embaixador provavelmente está informado pelas fontes argentinas, entretanto, seria interessante que se reportasse as declarações do mesmo Peron sôbre a estagnação da Renda Nacional da Argentina, fato inédito na América Latina, e um índice insofismável da involução econômica.

## Justiça e Demagogia

A tentativa de alterar a Constituição, contida no projeto de extinção do Tribunal Superior do Trabalho, apresentado pelo sr. Lúcio Bitencourt, oculta, sob razões de ordem jurídica, um plano exclusivamente demagógico.

O argumento de que o Tribunal Superior do Trabalho se confunde, em suas atribuições, com o Supremo Tribunal Federal, não encontra apoio nem no direito positivo brasileiro, nem na doutrina.

São, sem dúvida alguma, dois órgãos do Poder Judiciário inteiramente diversos. A competência nacional do Tribunal Superior do Trabalho não é bastante para confundí-lo com o Supremo Tribunal Federal, cuja competência é restrita e estabelecida pelo próprio texto constitucional.

Seria o mesmo que se pretender acabar com o Tribunal Superior Militar pelo fato de ser a sua competencia de âmbito nacional, ao mesmo tempo que das suas decisões são cabíveis os recursos para o Supremo Tribunal Federal previstos pela Constituição.

Aliás, sendo o sr. Lúcio Bitencourt, inegàvelmente, um conhecedor do assunto, não seria admissível que o seu projeto tivesse como objetivo acabar com o Tribunal Superior do Trabalho sob o fundamento alegado. de tão primárias que são, juridicamente, as alegações.

O que não pode ser contestado é o carater especializado da Justiça do Trabalho, de limites restritos e legislação própria, exigindo, assim, um tribunal de jurisdição em todo o país para manter, na parte técnica, a unidade de pronunciamento dos órgãos regionais. Isto, evidentemente, nada tem que ver com a função mais alta do Supremo Tribunal Federal, e a extinção daquele iria sobrecarregá-lo, uma vez que lhe fôssem atribuidos julgamentos da competência do Tribunal Superior do Trabalho, aí então, iria deixar um sem número de casos provindos dos tribunais regionais sem condição de recurso.

Este aspecto, não se pode dizer, pelos motivos já mencionados, que o desconheça o sr. Lúcio Bitencourt.

Se quer fazer crer que o ignora, é tão sòmente para ocultar a campanha demagógica da acusação aos julgados do Tribunal Superior do Trabalho. O que o leva a pretender extinguí-lo é o que chama de tendência patronal daquêle órgão da justiça. O que está pretendendo, dúvida, é agir de certo modo, coativamente sôbre o Tribunal Superior do Trabalho, a fim de que êle aprecie tendenciosamente os casos em que deve pronunciar-se, para, independentemente do bom direito que possam ter os trabalhadores, beneficiá-los sistemàticamente e até contra direito, nas suas decisões.

## OPORTUNIDADE REAL

**Por Paul L. Forde** (Especial para Diario Carioca)

Washington — A proposta reunião de 27 de maio corrente, em Londres, para discutir o Tratado da Austria, oferece aos comunistas, na Europa, a mesma oportunidade que agora têm na Coréia — a oportunidade de provarem a sinceridade de suas profissões de paz, para aliviar a tensão que aflige o mundo.

A reunião será a 261a. que celebram, sôbre o assunto, a Grã-Bretanha, a França, os Estados Unidos e a União Soviética, se esta última concordar em tomar parte. Essa reunião será também a primeira de sua classe a ter lugar desde que Malenkov ascendeu a Primeiro Ministro.

A revista "U.S. News and World Report" resumiu a situação nos seguintes termos:

"Malenkov, se na realidade quer ser pacífico, poderia fazer muitas coisas para prová-lo... A Rússia, sob Stalin, pôs obstáculos, ano após ano, à independência da Austria mediante um novo tratado. Malenkov poderia firmar êsse tratado e retirar suas tropas da Austria".

O povo austríaco tem estado sob ocupação militar por um período de 15 anos, desde que Hitler e suas tropas invadiram suas fronteiras em 13 de março de 1938.

Na declaração de Moscou de 1943, a Rússia e as três nações ocidentais anunciaram que um dos seus primeiros objetivos era restaurar à Austria — "a primeira vítima da agressão nazista" — sua soberania e independência.

Em março de 1945, o falecido Marechal Tolbukhin, Comandante das fôrças russas na Austria, deixou uma proclamação feita em Viena:

"O Exército Vermelho não pisou o solo da Austria para conquistar o território austríaco. Seu propósito é exclusivamente a derrota das tropas inimigas alemãs-fascistas e libertação da Austria. O Exército Vermelho reitera a declaração feita em Moscou pelas potências aliadas, com respeito à independência da Austria".

Essa alentadora promessa nunca se realizou. As tropas soviéticas nunca saíram da Austria e a União Soviética valeu-se de todos os pretextos para evitar que se conclua um tratado.

No entanto, a Rússia tem estado muito ocupada sugando a economia austríaca. Hoje em dia possue duas terças partes da produção de petróleo daquêle país, três quartas partes de suas refinarias, e umas 1.200 emprêsas industriais, desde uina de aço até estabelecimentos de artezanato. Os bens expropriados chegam a um valor que se estima em 700 milhões de dólares. Para alimentar a União Soviética com a produção austríaca, Moscou mantem na Austria um exército de 50.000 homens.

Em contraste, os Estados Unidos inverteram na economia da zona livre da Austria 973 milhões de dólares de ajuda, desde 1945.

Em seu discurso de 16 de abril, o Presidente Eisenhower assinalou que uma das maneiras pela qual os novos líderes do Kremlin poderiam provar suas intenções pacíficas, era firmando sem maior demora o tratado de paz com a Austria.

O órgão oficial comunista, "Pravda", em resposta à questão da Austria com só parágrafo, dizendo à proposta de paz de Eisenhower, aludiu simplesmente que os "direitos democráticos" do povo austríaco devem ser levados em conta.

DA BANCADA DE IMPRENSA

## Contas do Presidente

PEDRO DANTAS
(Cronista parlamentar do D. C.)

Prepara-se a Câmara para discutir, provàvelmente esta semana, o parecer do sr. Ferraz Egreja, contrário à aprovação das contas do Presidente da República, relativas ao exercício de 1952. O Tribunal de Contas emitiu, a respeito, minucioso parecer, enriquecido de esplanações doutrinárias pertinentes e oportunas, com que o ministro Silvestre Péricles fundamentou a indicação de numerosas e graves irregularidades verificadas na execução do orçamento.

Entretanto, como nos advertia, o ano passado, em carta publicada neste jornal, nosso eminente amigo, o ministro Pereira Lira, o parecer do Tribunal é apenas enunciativo e não conclusivo — uma espécie de relatório do feito, desprovido da parte conclusiva que é, pròpriamente, o "voto". O sr. ministro Lira aliás, relator das contas presidenciais naquele ano, aproveitou o ensejo para elaborar, sôbre a matéria valiosa monografia, que honra a cultura jurídica e política do Brasil.

A OPINIÃO DO RELATOR

O sr. Silvestre Péricles, que produziu também excelente trabalho, apresentou, porém, à parte inconclusiva, que é, pròpriamente, o parecer do Tribunal, o seu voto pessoal, no sentido da aprovação, apesar de tôdas as falhas. E assim o justifica:

"Reafirmando o seu respeito às deliberações do Tribunal, o Relator dêste trabalho, entretanto, entendeu e entende que todo parecer deve ser explicitamente conclusivo. Como a decisão ou sentença, êle também constitui um silogismo. E' certo que a parte enunciativa, que desdobra as premissas, contem, implìcitamente a conclusão; mas, para evitar a possibilidade de dúvida, o conceito precisa ser formulado integralmente. No parecer, há uma opinião, no julgamento, uma convicção.

Na espécie em exame, o parecer manifesta uma verdade técnica, e a decisão do Congresso será uma verdade judicativa. Revelam-se, pois, lògicamente conclusivos.

Diante do exposto na contestura dêste trabalho, o seu relator, concluindo-o em voto pessoal, pensa que, no exercício de 1952, as contas do Presidente da República, o honrado dr. Getúlio Vargas, devem ser aprovadas.

Essa aprovação, que é justa, não impedirá as medidas que — com os elementos de que o Egrégio Congresso Nacional dispõe — possam ser tomadas para a apuração da responsabilidade daqueles que, em crise moral e jurídica, hajam cometido infrações, em detrimento dos dinheiros, bens, serviços ou interêsses da Nação.

Êles andam no gôzo da impunidade, mas a consciência pública conhece-os e aponta-os.

E o que ontem se gravou, merece repetido, para amanhã ser praticado: "E a regra direito que têm na mão significa a obra da Justiça, que dá a cada um, diretamente, o que seu é".

A transcrição que nos permitimos fazer do voto pessoal do sr. ministro Silvestre Péricles esclarecerá suficientemente o leitor quanto ao sentido e ao alcance não só do parecer do Tribunal de Contas, como do pronunciamento final do Congresso. E permite ainda, mesmo ao leigo, acompanhar e entender melhor o debate que, sem dúvida, se há de travar, na Câmara, sôbre o assunto.

VIVER AS CLARAS

Para a opinião pública, êste caso carece, antes de tudo, de real esclarecimento, que o ponha ao alcance de todos. Do contrário, poderá o [illegible] desejoso de compreender os fatos renunciar a êsse propósito pela conclusão negativista e própria para induzir ao cepticismo, de que a manipulação dos dinheiros públicos é um mistério impenetrável ao senso comum e ao sentido privado da probidade, ou deixar-se levar às mais temerárias opiniões. Cabe, pois, em primeiro lugar, um apêlo aos ilustres líderes da maioria e da minoria, para que destaquem, de cada lado, um orador especialmente incumbido de colocar o debate em termos acessíveis ao povo, desossando-o de técniciscos rebarbativos. As contas do Presidente da República não devem ser um quebra-cabeças para o país.

Desde logo se pode dizer, interpretando o voto pessoal do sr. Silvestre Péricles, acima transcrito, que irregularidades e ilegalidades houve, e muitas, no passado exercício. Se o voto pessoal do relator é no sentido da aprovação das contas, é que a seu ver, as falhas apontadas não são de hoje, nem, tampouco, da responsabilidade direta do Presidente, passível, no caso, da culpa "in eligendo" e "in vigilando", por permitir a prática e a impunidade das infrações apontadas no correr do relatório.

Seria preciso, porém, fixar e delimitar melhor essa responsabilidade examinando-se, notadamente, até que ponto se poderia conciliar a aprovação das contas do Presidente com a apuração de responsabilidades, com as consequentes sanções, preconizadas pelo sr. Silvestre Péricles.

Ciência ao Alcance de Todos

## Obtenção do Ferro

Os minérios de ferro, principalmente explorados para se tirar dêles êste metal, são: óxido de ferro magnético, ou magnetite, o sesquióxido de ferro anidro, ou ferro oligístico; o sesquióxido de ferro hidratado, ou limonite ou hemetite escura; e o ferro espático ou o carbonato de protóxido de ferro.

Por dois diversos modos se pode fazer o tratamento destas diferentes espècies de minérios: pelo método catalão e pelo mtéodo de altos fornos. Tanto um como outro consiste em decompor minério por meio do carvão, diferindo um processo do outro porque as gangas são separadas do minério.

No método catalão funde-se o minério com carvão de madeira, em um grande cadinho quadrangular, construido de pedras silicosas e tijolos refratários, num maciço e alvenaria por baixo da tubeira de uma máquina de insuflação. Procede-se do seguinte modo: enche-se a cavidade do cadinho com carvão incandescente e pela parte superior deitam-se duas porções contíguas, uma de carvão e outra de minério, e faz-se logo seguidamente passar uma corrente de ar, que ao princípio deverá ser fraca e que deverá aumentar sucessivamente o oxigenio do ar converte o carvão em ácido carbônico e este por sua vez é transformado em óxido de carbono, quando atravessa a camada de carvão incandescente; êste óxido atravessando depois o minério reduz o óxido de ferro ao estado de ferro metálico, ficando de novo transformado em ácido carbônico que se envolve para atmosfera.

Nem todo o ferro é reduzido, chegando mesmo a ser notável a porção que se junta com a ganga, formando um resíduo fusível que se junta no fundo do cadinho constituindo as escórias, que se dá vasante de quando em quando.

O segundo método, qual seja o dos altos fornos, tem a grande vantagem de arrancar ao minerio quase todo o ferro, e portanto é mutio mais vantajoso do que o primeiro. E' por meio dêste processo que presentemente se prepara a quase totalidade de ferro empregado nas artes e indústrias. O ferro obtido por êste processo é condo impuro, que depois por uma especial operação, chamada afinagem, se transforma em ferro puro, perdendo o carbono que com êle se achava combinado ficando sòmente o ferro macio.

O alto fôrno compõe-se de dois troncos de cone ligados pela base. O cone superior tem o nome de peito do fôrno e é feito de tijolos refratários, terminando superiormente por uma abertura chamada bôca do fôrno, onde começa uma chaminé, com uma ou duas aberturas. O cone inferior tem o nome particular de ventre do fôrno e é geralmente formado de pedras silicosas infusíveis, cuja escolha deve ser muito cuidadosa, porque delas depende a maior ou menor duração de um fôrno. A ligação dos dois troncos de cone não é direta; ligam-se quase sempre por uma concordância cilíndrica e curva também feita de tijolos refratários e que é como a cintura do fôrno.

O cone inferior tambem às vezes é feito de tijolos refratários. Pela parte inferior do ventre do fôrno há um espaço prismático chamado laboratório, também formado de pedras refratárias. Três descem até a parte inferior do fôrno onde está colocado o cadinho, e a quarta termina alguns centímetros acima do fundo do cadinho e, para ser estável, é aguentada por fortes peças de ferro incrustradas nas paredes laterais do laboratório.

O cadinho é formado por três paredes que são a continuação das paredes do laboratório, e por uma quarta, que é constituida por uma pedra prismática, tendo o nome de "damn" (palavra holandêsa que significa dique), está um pouco mais avançada do que a parede que não chega a parte inferior, deixando, portanto, uma abertura entre ambas.

Do lado da "damn" é a parte anterior do fôrno a única que não tem abertura para os tubos da máquina de insuflação, porque tanto a parte posterior como as laterais têm cada qual a sua tubeira ou gramineira onde entra o tubo da referida máquina.

Há umas placas de ferro colocadas perto dos cadinhos, sôbre as quais se coloca o ferro guza. O ferro afinado a carvão de madeira é de muito boa qualidade, mas só se pode obter em quantidades relativamente pequenas e além do mais é bastante caro, por isso é que há processos de se afinar o ferro em fornos especiais com carvão de pedra, e em grandes quantidades, sendo neste caso obtidas grandes massas que para poderem ser convenientemente batidas tem de suportar os choques do martelo pilão.

O martelo tanto serve para êste fim como tambem para dar a forma necessária e determinada às peças de ferro que se trabalham depois das grandes forjas. Esta poderosa máquina que como dissemos é igualmente empregada na afinagem do ferro, completa pela martelagem do metal aquela primeira operação, uma vez que o ferro comprimido por tal fôrça e pelos repetidos choques toma uma contextura densa e compacta, deixando separar as escórias e passa portanto de ferro coado para ferro macio, soldando-se as partes metálicas umas às outras.

Além de todos os minérios do ferro que deixamos apontados, há ainda um outro que contém muito ferro, mas que não serve para se tirar dele êste metal: é apirite de ferro, da qual se extrai o enxofre e não o ferro, apesar de ser um minério muito rico dêste metal. A causa de uma tal exclusão é a presença do enxofre, que torna o ferro quebradiço e impróprio para todos os usos a que êste metal tão útil em todos os ramos do trabalho se destina.

## O Quarto Centenário de São Paulo

Estão programados para as comemorações do IV Centenário de São Paulo um Congresso Internacional de Escritores e uma Exposição Internacional de Arquitetura. No dia 29 reunir-se-á a comissão encarregada daquele Congresso para os estudos preliminares relacionados com a realização do certame que se efetuará na segunda quinzena de março do ano próximo. Conjuntamente com a II Bienal de São Paulo realizar-se-á a 8 de dezembro do corrente ano até fins de de janeiro de 1954 a Exposição Internacional de Arquitetura.

## Labirinto e Ilegalidade

MAURÍCIO DE MEDEIROS

A leitura do novo plano de licenciamento da CEXIM, só compreensível em suas minúcias pelas classes interessadas, dá entretanto, ao leigo, uma impressão de confusa complexidade. Para que ela funcione a contento, é necessário que essa Carteira seja dotada de um pessoal técnico numeroso e possa contar com dados estatísticos atualizados e informações dificilmente reuníveis em um só órgão administrativo.

Por outro lado, nela se revela um tremendo poder de intervenção estatal na vida comercial do país, contrariando o princípio saudável da liberdade do comércio.

O pior nesse sistema de intervenção é que êle constitui um verdadeiro labirinto. Uma vez nela entrado um país, não se vê como dêle sair. As próprias determinações ora projetadas são a consequência de fatos anteriores, pois que, no fundo, se prendem à necessidade de estabelecer na balança comercial um equilíbrio, que foi desarticulado pelo próprio sistema de intervenção.

Não tivesse esta malbaratado, em certo momento, as nossas disponibilidades no Exterior e não tivesse ela acumulado dpivisas que tiveram de ser saldados pelo recente empréstimo de 300 milhões de dólares e não haveria mais necessidade dêsse contrôle abusivo das importações e o próprio mercado de câmbio poderia ter sido restituido à desejável liberdade completa e efetiva.

O Banco do Brasil precisa de dólares para pagar êsses 300 milhões. Só pode obtê-los pelo confisco à taxa oficial do produto da exportação. Desde logo êsse confisco diminui as possibilidades de exportação de muitos de nossos produtos exportáveis. A liberação de parte do valor das respectivas letras de exportação fica na órbita de um favor, que depende de critérios variáveis. Em tais condições, o produtor se retrai, pois nunca pode saber de antemão se o seu produto se beneficiará ou não da taxa livre de câmbio, nem em que proporção obterá êsse benefício!

Nessas condições, sem aumento de exportação, o único caminho encontrado para o desejável equilíbrio da balança comercial é a repressão, cada vez mais forte, da importação.

Com isso fugimos cada vez mais da linha natural que deve reger as atividades de nosso comércio externo. E dentro dêsse artificialismo, não vemos como pode o país progredir.

Convém ainda notar que se se confere a um órgão administrativo tamanhos poderes de intervenção, pouco a pouco êsse órgão vai perdendo o senso das limitações legais e baixando ordens que, ou conferem verdadeiro monopólio a certa classe de importadores, ou ferem frontalmente as leis vigentes.

São dêsse tipo os recentes Avisos ns. 311 e 312 sôbre importações de veiculos a motor em geral e automóveis de passageiros em particular.

O primeiro Aviso restringindo a licença de importação para os veículos a serem montados confere implìcitamente o monopólio de importação às marcas cujas fábricas ou agentes tenham linha de montagem no país.

O segundo Aviso, revogando determinações sôbre o licenciamento da entrada de automóveis de passageiros como bagagem e proibindo, pràticamente, êsse licenciamento em qualquer hipótese, fere um dos dispositivos da Lei, em que diz basear-se. Essa lei de outubro de 1950 proibia de um modo geral a importação de automóvel como bagagem. Ela foi elaborada para coibir o abuso dessa modalidade de importação, da qual resultou, naquele ano, o atulhamento do Cáis do Pôrto com milhares de automóveis-bagagem. Os escândalos da época são ainda lembrados. Pessoas eram enviadas ao estrangeiro apenas para trazerem automóveis como bagagem. Para evitá-lo, votou-se a lei. Mas nesta se abria exceção para os automóveis de pessoas que provassem ter pelo menos 6 meses de permanência no estrangeiro.

O Aviso n.º 312 da CEXIM revoga essa concessão legal. E' um ato arbitrário e insubsistente. Não será de admirar que qualquer interessado recorra ao Judiciário e êste lhe conceda mandado de segurança.

Estou certo de que o sr. Coriolano de Goes, diretor da CEXIM, e advogado, ou não leu a lei, ou não mediu o alcance ilegal do Aviso que subscreveu e que o submeterá ao vexame de ver sua proibição anulada pelo Poder Judiciário.

## O Que Se Diz:

*... QUE... o... ex-ministro Clemente Mariani escreveu aos srs. Afonso Arinos e Rui Santos uma longa carta, contestando as criticas feitas pelo sr. Gustavo Capanema ao projeto de diretrizes e bases de educação ...*

• • •

*... QUE a referida carta, que é em tom veemente, deverá ser publicada nas próximas horas ...*

• • •

*... QUE o deputado Tenório Cavalcanti fêz um discurso ontem, no final da sessão da Câmara, sôbre a inutilidade dos leis, dizendo que até hoje ninguem conseguiu cumprir ainda sequer os dez mandamentos, quanto mais uma Constituição ...*

## A Opinião do Leitor

ANGRA DOS REIS

Um leitor fluminense valeu-se desta coluna para se dirigir aos congressistas do Estado do Rio no Parlamento Nacional, pedindo providências para que os trilhos da Central do Brasil sejam estendidos até Angra dos Reis.

Lembra que, no tempo do govêrno do Marechal Hermes da Fonseca, o sr. Paulo Frontin foi diretor da E.F.C.B. Idealizou o plano para prolongamento dos trilhos da ferrovia até Angra dos Reis. Mas chegaram em Mangaratiba e aí ficaram. Angra ficou mais além, desservida até hoje, esquecida até hoje.

A zona por onde os trilhos passarão é de uma beleza impressionante. Que paisagens, que quadros, que panoramas, e tudo desconhecido, tudo escondido, tudo ocultado! Zonas como S. Braz, Três Orelhas e Jacaré, com vistas incomparáveis, acompanhando a bahia de Mangaratiba. E tudo envolto no véu do esquecimento.

Depois dessas considerações, o leitor renova, agora já patético, o apêlo aos congressistas de sua terra para o melhoramento que Angra dos Reis está precisando. Que vejam aquilo, que melhorem aquilo, que façam daquilo o que aquilo merece.

Aí fica o lembrete do leitor fluminense. Angra dos Reis, inclusive, está dentro dos planos do govêrno federal para ser um futuro e grandioso pôrto do país, destinado a desafogar o do Distrito Federal. E, portanto, lugar de grande futuro, que precisa estar na lembrança dos representantes do povo.

E verdade que, prolongando os trilhos da Central, seria dar mais trabalho à Central, ela que já tem tanto que não dá conta do serviço. Mas também não se justifica um êrro com outro êrro. Se está atarefada é porque se esqueceram de aparelhá-la no devido tempo, de maneira a acompanhar o aumento do movimento com uma melhoria geral dos seus serviços. O que não se justifica é o esquecimento e o abandono em que Angra dos Reis se encontra, quando, há mais de 40 anos, houve um plano para dotá-la dos serviços da Central.

## Publicações

Recebemos e agradecemos: "Marti", de André de Piedra Bueno, publicação do Ministério da Educação de Cuba; "Boletim", órgão da Campanha Nacional contra a Tuberculose, dezembro 1952; "Revista da Asa", março-abril; "Boletim do S.E.S.P." fevereiro; idem de março; "A Polônia de Hoje", boletim informativo mensal do B.I.P."; "Carioca Iate Clube", março-abril; "Revista Forense"; "O

## EFEMÉRIDES

1768 — Nasce em Paris Augusto Maria Taunay

1843 — Nasce na capital de São Paulo Artur Silveira da Mota, depois Barão de Jaceguay

1843 — Nasce em Olinda, Pernambuco, Samuel Wallace Mac-Dowell

1865 — Morre a bordo do navio francês "Peluse" o conselheiro Cândido Batista de Oliveira, matemático e diplomata. Foi ministro da Marinha e diretor do Jardim Botânico.


**S. A. DIARIO CARIOCA**

Administração e Redação
Avenida Rio Branco nº 25
— Sede Própria —
HORACIO DE CARVALHO JR.
Presidente
AUGUSTO DE GREGORIO
Diretor-Geral
DANTON JOBIM
Diretor-Redator-Chefe
TELEFONES:

| | |
|---|---|
| Diretor Geral | 43-5465 |
| Gerente | 43-3930 |
| Gerência | 43-4643 |
| Chefe da Redação | 43-5574 |
| Secretaria | 43-5539 |
| Política | 23-4437 |
| Economia e Finanças | 43-3014 |
| Esportes | 23-4472 |
| Polícia | 23-5082 |
| Suplementos | 23-3259 |
| Depart. de Difusão | 23-3662 |
| Depart. de Publicidade | 23-3783 |
| Depart. de Publicidade | 43-5409 |

ASSINATURAS:
VENDA AVULSA

| | Cr$ |
|---|---|
| Número do dia | 1,00 |

BRASIL E PAISES DA CONVENÇÃO POSTAL

| | Cr$ |
|---|---|
| Anual | 200,00 |
| Semestral | 120,00 |

OUTROS PAISES

| | Cr$ |
|---|---|
| Anual | 350,00 |
| Semestral | 200,00 |

Sob Registro Postal

RECLAMAÇÕES

Qualquer irregularidade de falta de jornais nas bancas ou entrega do DIARIO CARIOCA aos nossos assinantes deverá ser reclamada ao "Departamento de Difusão", por carta ou pelo telefone: 23-3662.

SUCURSAL EM SAO PAULO
Av. Ipiranga, 879 – 13.º andar
salas 131 e 132
Telefones: 35-5369 e 36-4566

# Novo Aumento Dos Atrasados Brasileiros Nos EE. UU.

## O Total no Primeiro Distrito da "Reserva Federal" Eleva-se a 208 Milhões e 300 Mil Dólares — Em Conjunto, Diminuiu a Dívida Comercial da América Latina

**NOVA YORK, 25 (AFP) — As dívidas comerciais atrasadas do Brasil para com os exportadores dos Estados Unidos aumentaram em abril de 3,2 milhões de dólares para atingirem ao nível de 208,3 milhões de dólares, anunciou o "Federal Reserve Bank" desta cidade baseado em informações recebidas dos 15 Bancos que lhe são filiados.**

**Enquanto isso, o total dos novos títulos sacados contra o Brasil permanece pràticamente inalterado a 6,7 milhões de dólares ao passo que os pagamentos diminuiram no mês passado de 0,2 milhões de dólares a 3,5 milhões em relação ao mês anterior.**

**Êsse estudo menciona a concessão de um empréstimo de 300 milhões de dólares para o Brasil feito pelo Export and Import Bank para ajudar êsse país a liquidar seus atrasados comerciais.**

**Para o conjunto dos países da América Latina a dívida comercial diminuiu do mesmo modo que o montante dos novos títulos. Em Cuba especialmente o total dos pagamentos e da dívida comercial diminuiu de cêrca de 0,7 milhões de dólares cada um. Com exceção do Brasil, as quantias a receber da América Latina aumentaram de 0,3 milhões de dólares. A dívida comercial do Peru diminuiu ligeiramente.**

**Uma diminuição dos pagamentos chilenos parece devida à prática das autoridades chilenas de demorar a entrega das licenças de câmbio às firmas que não estão em dia com seus pagamentos das mercadorias adquiridas mediante licenças precedentes de importação.**

**Embora o total das Cartas de Crédito emitidas por Cuba tenha baixado, provàvelmente em vista de uma diminuição da atividade comercial, e do título comercial emitido pela Argentina e pela Colômbia aumentaram muito.**

### O Que Informa o "Brazilian American Survey"

NOVA YORK, (AFP) — Importantes firmas americanas que, no início dêste ano, mostravam-se pessimistas em relação às perspectivas brasileiras, começam a voltar atrás em sua atitude e declaram-se convencidas de que a grande república sul-americana entrará, em breve, numa fase ativa de desenvolvimento econômico.

Esta opinião é a do sr. D. Richard Gibson, diretor da "Brazilian American Survey" que, durante as últimas semanas, conferenciou com os mesmos homens de negócios que ùltimamente davam provas de certo pessimismo quanto à situação do Brasil. Exprimem até, agora, a opinião de que a administração do presidente Getúlio Vargas poderia ter, em breve a possibilidade de aplicar sua política econômica tanto do ponto de vista interno quanto no domínio do comércio exterior.

Essa "enquete" é feita entre as firmas americanas que têm interêsses econômicos no Brasil e pessoas que mantém, com êsse país, relações culturais. Esses interessados, que recentemente ainda se mostravam reservados, parecem desejosos de oferecer sua cooperação para favorecer essas relações entre os dois países.

Esse "otimismo" moderado professado em relação ao Brasil tem sua origem no fato de que os preços brasileiros, principalmente os dos víveres, baixaram, ùltimamente, no mercado doméstico e a circulação monetária é estritamente controlada. Além disso, a "enquete" revela a opinião de que a obtenção do recente empréstimo de 300 milhões de dólares junto ao Export and Import Bank deverá favorecer, em futuro próximo, o fortalecimento da cotação do cruzeiro em relação ao dólar.

Aproxima-se essa opinião do fato de que o Export and Import Bank deu instruções ao Federal Reserve Bank para que êste pusesse à disposição do Banco do Brasil uma primeira parcela de 60 milhões de dólares sôbre o referido empréstimo. Sabe-se que o Banco do Brasil começou a pagar as faturas mais antigas. Espera-se, aqui, que de acôrdo com os termos dêsse empréstimo, o Brasil poderá recomeçar, a partir de 1º de agôsto próximo, seus pagamentos regulares para assuntos correntes.

### PAGAMENTOS

Hoje serão pagas as fôlhas relativas ao 2º dia útil, a saber:

**Funcionários**

Ministério do Exterior
Ministério da Agricultura
Ministério da Justiça
Ministério do Trabalho
Ministério da Viação

Presidência da República (órgãos subordinados (mensalistas e diaristas), Tribunal de Contas (idem), Ministério da Fazenda (mensalistas, diaristas e tarefeiros), Ministério do Exterior (mensalistas e diaristas), Ministério da Agricultura (mensalistas e contratados), Ministério da Justiça, Ministério da Viação e Ministério da Educação;

**Em disponibilidade:**

Ministério do Exterior

**Aposentados:**

Ministério do Exterior — Fôlha 4001 — letras A a Z; Ministro do Supremo Tribunal Federal — Fôlha 4212 — letras A a Z Ministro do Superior Tribunal Militar — fôlha 4520 — letras A a Z; Desembargadores do Tribunal de Justiça — fôlha 4523 — letras A a Z; Juízes e Promotores — Fôlha 4521 — letras A a Z; Diretoria do Serviço Público — Administrativo do Serviço Público — fôlha 4522 — letras A a Z.

# INTENSA ATIVIDADE DA ASSEMBLÉIA CAPIXABA

## Presta contas de sua gestão na Presidência daquele Legislativo o deputado Jeferson Moreira, reconduzido ao cargo pela terceira vez consecutiva

O deputado Jefferson de Aguiar que acaba de ser reconduzido, pela terceira vez consecutiva, no cargo de presidente da Assembléia Legislativa do Espírito Santo, em relatório lido na última sessão (segunda do corrente exercício) prestou contas ao povo capixaba das atividades desenvolvidas pelo legislativo espiritossantense no decorrer do ano de 1952.

— "A obra por nós realizada no exercício findo de 1952 — disse o orador — caracterizou-se, principalmente, pela constante preocupação de todos os componentes desta casa em atender aos legítimos interêsses do Estado, acima de qualquer questão de ordem política ou partidária.

No decorrer da sessão vários deputados ocuparam a tribuna para tecer elogiosas referências à personalidade marcante do sr. Jefferson de Aguiar, cuja situação na presidência do Legislativo capixaba bem mostra o prestígio de que desfruta junto ao povo do Espírito Santo.

**Os Trabalhos da Sessão**

O trabalho realizado pela Assembléia Legislativa do Espírito Santo na segunda sessão ordinária da atual legislatura, foi digno de encômios, pelos resultados que trouxe para o Estado, alcançando o mesmo brilhantismo registrado na sessão anterior.

Do relatório das atividades do Poder Legislativo capixaba, no ano de 1952, apresentado pelo seu ilustre Presidente, deputado Jefferson de Aguiar, destacamos os seguintes tópicos:

"A obra que realizamos, mesa e deputados, decorreu num clima de compreensão e patriotismo e caracterizou-se por uma constante preocupação de atender aos legítimos interêsses do Espírito Santo, acima das questões de ordem partidária.

Foram votadas leis de repercussão na vida econômica e social do Estado e, se o seu volume não apresentam número elevado, nem por isso ofusca o mérito do que se fêz, dado o especial cuidado e demorado estudo que precediam a sua elaboração.

As Comissões técnicas tiveram atuação marcante e o plenário se conduziu com patriotismo, dando ao povo uma demonstração positiva de que os seus representantes trabalham para atender aos seus justos anseios".

Nas 202 sessões que realizou, apreciou 173 proposições, tendo as Comissões Permanentes encaminhado ao plenário 446 pareceres. Pela respectiva sinópse se constata: Projetos convertidos em lei — 91; transformados em resolução — 29; rejeitados — 34; arquivados — 12; anexado — 1; aguardando informações — 1; vetados — 7 — (dois vetos parciais).

Na sessão em referência dois fatos merecem destaque, pelo que representam:

— O primeiro foi a reunião dos Prefeitos, Presidentes de Câmaras Municipais, Vereadores e Deputados para, sob a presidência do sr. Presidente da Assembléia Legislativa, debaterem os Projetos de Reforma da Lei de Organização Municipal, elaborado pela Comissão Especial, oferecendo suas sugestões.

Essa reunião alcançou ótimos resultados, por isso teve a caraterizá-la alto espírito de compreensão. As sugestões colhidas foram encaminhadas à Comissão de Justiça da Casa.

O outro fato foi a reunião dos srs. Presidentes das Assembléias Legislativas do Brasil, realizada em Vitória entre 15 e 17 de novembro de 1952.

Compareceram ao conclave os representantes do Poder Legislativo de Amazonas, Pará, Maranhão, Piauí, Ceará, Pernambuco, Paraíba, Rio Grande do Norte, Goiás, Sergipe, Bahia, Rio de Janeiro, Paraná, Santa Catarina e Espírito Santo.

Foi debatida a tese, sugerida pelo presidente Jefferson de Aguiar, de um só Regimento Interno para as Assembléias Estaduais, moldado no da Câmara dos Deputados.

As conclusões aprovadas serão transmitidas às Assembléias Estaduais e as 2as. e 3as. Reuniões foram marcadas para Curitiba e Recife, em dezembro de 1953 e em dezembro de 1954, respectivamente.

Pela Secretaria da Casa transitaram 1.055 processos e o número de ofícios expedidos atingiu a 5.070.

O relatório citado contém quadros elucidativos, em que se verifica o andamento dos trabalhos, desde sua apresentação até a fase final.

São deputados à Assembléia Legislativa do Espírito Santo os Srs. Alfredo Antônio (PSD), Aníbal Faria (UDN), Argilano Dario (PTB), Arnaldo Bastos (UDN), Arsílio Caiado (PSD), Benjamim de Barros (UDN), Custodio Tristão (Coligação Democratica), Nilo Monteiro Castro (UDN) Carlyle Passos (PSD), Clovis Stenzel (PRP), Dirceu Cardoso (PSD), Domício Mendes (PTB), Ely Junqueira (PTB), Euclides Jaccoud Júnior (PSD) Eugênio de Souza Paixão (PSD), Eurico Rezende (UDN), Floriano Lopes Rubim (PTB), Francisco Schwarz, (PSD), Jair Giestas (PSD), Jefferson de Aguiar (PSD), Judith Leão Castelo Ribeiro (PSD!, Lauc Calmon Nogueira da Gama (PTB), Lauro Ferreira Pinto (PSD), Luiz Ferreira de Lima Freitas (PSD), Mileto Rizzo (UDN), Oswaldo Zanello Octaviano Santos (PSD), Oto de Oliveira N e v e s (P. S. D.), (PRP), Paulo Lorenzoni (UDN!, Pedro Vieira Filho (Coligação Democratica), Sebastião da Rosa Machado (PTB), e Sebastião Thiebaut (PSD).

**Na foto acima o deputado Jefferson de Aguiar, num flagrante colhido por ocasião da cerimônia de sua reeleição para o cargo de presidente da Assembléia Legislativa do Espírito Santo, vendo-se ao seu lado o sr. Eurico Rezende, vice-presidente e líder da UDN naquela casa do Legislativo. O sr. Jefferson de Aguiar pertence aos quadros do PSD**

# Panorama Econômico NO BRASIL E NO MUNDO

## Os "Saldos" no Comércio Exterior

Os resultados do balanço comercial do Brasil, no primeiro trimestre de 1953, acusam um saldo favorável de 522.2 milhões de cruzeiros. A palavra "favoravel" vai aqui apenas como expressão contábil, pois, em realidade, estamos diante de um índice, dos mais expressivos, da anemia econômica do país.

Para obter o resultado acima foi necessário reduzir drásticamente as importações, inclusive a de matérias primas e maquinaria. Em consequência dessa política muitas fábricas fecharam as portas e despediram empregados.

Quanto ao aspecto pròpriamente cambial da questão o saldo também não apresenta significado favorável. Supondo que possa reproduzir-se, nos demais trimestres dêste ano, teremos ao fim do ano pouco mais de 2,2 bilhões de cruzeiros, de saldo positivo, no balanço comercial. E justamente ao figurar-se a hipótese é que se compreende quão precário é o resultado obtido.

Vejamos:

Para manter as importações em nível que possibilite o saldo, a crise de matérias primas acentuar-se-á de modo verdadeiramente insuportável. O ano que vem será assinalado pelo fechamento de fábricas e falência de organizações industriais, se não houver medidas que atenuem a situação.

Em segundo lugar, os 2,2 bilhões de cruzeiros economizados até o fim do ano não serão bastantes para amortizar 20 % dos atrasados comerciais brasileiros, os quais, atualmente, atingem a fabulosa soma de 11,0 bilhões de cruzeiros, ao câmbio oficial.

Considerando, ainda, que o Brasil não dispõe de renda de investimentos no exterior, ou de fretes, e que, o "deficit" em nosso balanço de pagamento origina-se da vultosa cifra correspondente ao item **fretes e seguros** vemos que as restrições à importação não poderão livrar-nos de dificuldades cambiais.

Os resultados divulgados agora só servem, portanto, para assinalar a firmeza com que o Govêrno caminha pela estrada errada.

O saldo proclamado será favorável apenas aos mercenários da propaganda oficial. Nada significa ante as tremendas dificuldades com que luta o país.

### Combustível, Trigo e Automóveis, as Maiores Importações Pelo Pôrto de Santos

*SANTOS, ) (Asp.) - As estatísticas portuárias acusaram, durante o ano de 1952, ritmos semelhantes no conjunto do movimento de importação e exportação aos demais anos. No que diz respeito à importação, os combustíveis líquidos ocupam o primeiro lugar, com mais de 52% sôbre o total vindo do estrangeiro.*

*Segundo os dados, o total de combustível líquido importado, em 1952 representa 2.571.820 toneladas, assim distribuído: óleo combustível, 1.051.427; querosene, 76.594; óleo crú, 27.904; gás butano, 11.908; gás propana, .... 5.377; e gasolina, 1.828 toneladas.*

*O segundo produto em tonelagem, recebido pelo pôrto de Santos, é o trigo, representado por 424.028 toneladas, ou seja, a percentagem de 8.564%. Adicionando-se-lhe 40.660 de farinha de trigo, sua percentagem sobe a 9.484%. Em terceiro lugar vem o carvão com 162.317 toneladas, ou seja 4.312%. Seguem-se veículos e pertences com 162.317 toneladas, correspondente a .... 3.310%; máquinas e pertences, .. 149.566 toneladas (3.052%); e adubos, 148.650 toneladas, .... (3.033%).*

*Ainda no mesmo ano, importamos, entre outros produtos, estrangeiros, no total geral de .. 4.898.684 toneladas, assim distribuidas: drogas, e produtos farmacêuticos, 119.878; massa para fabricação de papel, 92.215; enxofre, 64.976; aço, 54.486; arames, 49.399; frutas, 47.272; metais, 43.041; papel, 42.769; óleo lubrificante, 40.493; folhas de Flandres, 31.988; tubos, 30.241; tintas, 18.250; ferragens, 17.855; minério, 16.426; peixes, 15.403; material ferroviário, 13.341; juta, 11.884; borracha, 10.455; cevada, 10.453 toneladas, etc.*

*SANTOS, 23 (Asp.) — Segundo as estatísticas portuárias, nossa exportação por cabotagem, durante o ano de 1952, ultrapassou de 876.466, figurando em primeiro lugar, o café com 499.818 toneladas, correspondente a .... 57.027%, do total exportado. Em segundo lugar vem as bananas, com 217.142 toneladas, ou seja, 24.7755%; em terceiro, os linteres de algodão, com 28.687 toneladas; em quarto, algodão em rama, com 28.687 toneladas; seguindo-se, milho, com 23.897 toneladas; arroz com 19.402 toneladas; etc.*

*O maior recebedor foram os Estados Unidos, com 350.106 toneladas, ou seja, 39.946% de tonelagem embarcada, representada em sua maioria, pelo café. Em segundo lugar vem a Argentina, com 193.327 toneladas, (22058%); seguem-se a Alemanha, com 66.102; Suécia, 46.816; França, 29.479; Uruguai, 22.287; Bélgica, 22.210; Inglaterra, .... 17.620 toneladas, etc.*

### Mercado da Borracha

A Informação Trimestral editada pela Comissão Executiva da Borracha, registra não ter sido favorável para a industrialização do referido produto o último trimestre de 1952.

Em fins de 1951 — diz a referida "Informação" — parecia delinear-se para o ano seguinte, no Brasil, uma situação de consumo intensivo, de tal modo haviam aumentado as solicitações do mercado.

O fato, entretanto, não se verificou, pois, em meados do ano "se afirmou a tendência para uma certa apatia". Registrou-se, é certo, um aumento de consumo em relação a 51, mas, como aconteceu nos d e m a i s países, não foi tão grande quanto se esperava.

Assim sendo, prossegue a "Informação", para um suprimento de 21.339 toneladas pêso-sêco, (inclusive látex) e um consumo de 26.488 toneladas em 1951, tivemos em 1952 um suprimento de 27.017 ton. pêso sêco (inclusive látex) para uma absorção de 27.017 ton. pêso-sêco ?inclutante o deficit entre a produção e o consumo.

As causas do aumento relativamente modesto do consumo foram, além da calma do mercado ao se desvanecer aameaçaimediata de guerra, a retração generalizada do consumidor, em face das dificuldades do intercâmbio, com o exterior, que reduziram várias atividades, a ausência da exportação de produtos de categoria dos gravosos e, principalmente, a escassez da energia elétrica, que reduziu de 20 a ..... 25% a capacidade de consumo nas maiores fábricas de artefatos de borracha do país.

Não obstante, parece o consumo tender a recuperar seu desenvolvimento, mas a sua efetivação depende primordialmente da obtenção de matérias primas e equipamentos no exterior, da importação de veículos e da solução do mais grave dos obstáculos no momento, que é a obtenção de fôrça elétrica.

Quanto ao mercado de artefatos, esteve bem equilibrado neste ano, e meio, após à rápida crise de 1951, que corrigimos em 4 meses, havendo abundância de artefatos e sendo seus preços-tetos respeitados em todo o país para a categoria dos artigos tabelados.

Se as dificuldades externas à economia da borracha pròpriamente dita, e fora de ação dos órgãos especializados, não se agravaram, ou se forem corrigidas, poderemos ter provàvelmente mais um ano de estabilidade, equilíbrio e abundância no mercado consumidor. Nas circunstâncias atuais, entretanto, as previsões são necessàriamente precárias.

A "Informação" acima é assinada pelo sr. Cássio Fonseca.

### Nova York: Ceticismo Quanto ao Prazo de Liquidação do Atrasado

*A McGraz-Hill American Letter, de maio, revela que os meios comerciais de Nova York estão céticos quanto a possibilidade do Brasil liquidar os atrasados comerciais até 1 de julho, conforme o prometido pelo Banco do Brasil. Apesar dos primeiros 60 milhões do empréstimo do Eximbank, já terem sido postos à disposição do Brasil, acredita-se não ser possível liquidar os débitos da primeira lista antes do fim de junho. Considerando que o restante do empréstimo será entregue ao Banco do Brasil em outras tantas parcelas de 60 milhões de dólares, tem-se como certo que os "atrasados" não poderão desaparecer antes do fim do ano.*

*A mesma nota da "American Letter" revela, por fim, algo de surpreendente: o Banco do Brasil (isto é, a CEXIM), estaria se preparando para liberar, brevemente, um bom número de licenças de importação... Não diz, porém, com que dinheiro pagaríamos estas últimas compras.*

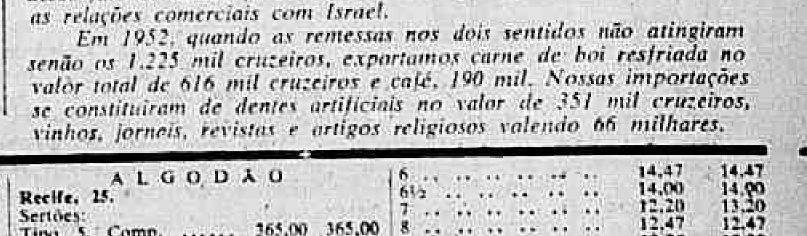


*O comércio do Brasil com a República de Israel está em vias de ser regulado por um acôrdo, ora em estudos. Contra os tradicionais produtos brasileiros o novo Estado propõe-se a fornecer "jeeps".*

*Até 1952 as exportações brasileiras não têm encontrado contrapartida como pode ser observado pelo gráfico acima, decorrendo dêsse fato os saldos favoráveis ao nosso país que têm caracterizado as relações comerciais com Israel.*

*Em 1952, quando as remessas nos dois sentidos não atingiram senão os 1.225 mil cruzeiros, exportamos carne de boi resfriada no valor total de 616 mil cruzeiros e café, 190 mil. Nossas importações se constituiram de dentes artificiais no valor de 351 mil cruzeiros, vinhos, jornais, revistas e artigos religiosos valendo 66 milhares.*

# Mercados e Cotações

## CÂMBIO LIVRE

O mercado de câmbio livre funcionou, ontem, fraco e acusou negócios escassos.

**O BANCO DO BRASIL OPERAVA AS SEGUINTES TAXAS**

| | Abert. | Fech. |
|---|---|---|
| Dolar (compra) | 42.00 | 42.00 |
| Dolar (venda) | 43.00 | 43.00 |
| Libra (compra) | 118.15 | 118.15 |
| Libra (venda) | 121.10 | 121.10 |

**TAXAS PARA O CONVÊNIO**

| | Abert. | Fech. |
|---|---|---|
| Dolar (compra) | 44,70 | 45.00 |
| Dolar (venda) | 41,00 | 41.50 |

**OS OUTROS BANCOS AFIXARAM AS SEGUINTES TAXAS**

| | Abert. | Fech. |
|---|---|---|
| Dolar (compra) | 45.00 | 45.50 |
| Dolar (venda) | 46.00 | 46.50 |
| Libra (compra) | 116.50 | 118.00 |
| Libra (venda) | 120.00 | 121.00 |

**O "TERCEIRO CÂMBIO"**

O mercado de câmbio manual acusou operações moderadas durante o dia de ontem.

Dolar (moeda) — Venda, Cr$ 44,80, Cr$ 44,95 e Cr$ 46,30. Média de negócios, Cr$ 45,20. Compra, Cr$ 43,50, Cr$ 44,50 e Cr$ 44,70. Libra (moeda) — Compra, Cr$ 115,00. Peso Argentino (moeda) — Venda, Cr$ 1,90; Franco-francês (moeda), Venda, 0,1170; Lira (moeda), — Venda, Cr$ 0,0770; Compra, Cr$ 0,0720; Peso-uruguaio (moeda) — Venda, Cr$ 15,00.

### CÂMBIO

O mercado cambial iniciou ontem os seus trabalhos em posição estável e sem alteração digna de importância nas taxas. O Banco do Brasil para cobranças vencidas em geral, remessas e contas autorizadas cotou a moeda londrina a vista para entrega pronta a Cr$ 52,4160 e a ianque a Cr$ 18,72.

Aquele Banco comprava letras de exportação a Cr$ 51,4640 sôbre Londres e a Cr$ 18,38 sôbre Nova York. Assim fechou inalterado.

**O BANCO DO BRASIL AFIXOU AS SEGUINTES TAXAS:**

| | | |
|---|---|---|
| Libra | 52.41.60 | 51.46.40 |
| Dolar | 18.72 | 13.38 |
| Peso uruguaio | 6.35.65 | 6.14.72 |
| Pêso argentino | 1.34.48 | 1.34.40 |
| Pêso boliviano | 0.31.20 | — |
| Peso uruguaio | 6.35.65 | 6.14.72 |
| Peseta | | |
| Franco francês | 0.05.35 | 0.05.25 |
| Franco-suiço | 4.40.14 | 4.28.62 |
| Franco belga | 0.37.78 | 0.36.42 |
| Franco suiço | 4.40.14 | 4.28.62 |
| Corôa sueca | 3.62.09 | 3.55.51 |
| C. Dinamarca | 2.73.53 | 2.63.68 |
| Corôa tcheca | 0.37.44 | 0.36.75 |
| Soles peruanos | 0.37.44 | 0.36.74 |
| Florim | 4.93.08 | 4.84.13 |

**OURO FINO**

O Banco do Brasil comprou ontem a grama de ouro fino, na base de 1.000 e 1.000 em ouro ou amoedado, ao preço de Cr$ 21.81.76.

**CAMARA SINDICAL**

Médias cambiais fixadas em 23 de maio de 1953:

**PAISES**

| | Mercado oficial |
|---|---|
| América do Norte - Dólar | 45,46 |
| Bélgica - Franco belga | 0,84 |
| França - Franco | 0.12.30 |
| Portugal - Franco | 1.62 |
| Suiça - Franco | — |
| Inglaterra - Libra | 1.20.00 |
| Suécia - Corôa | — |
| Dinamarca - Corôa | 6.00 |
| Uruguai - Peso | — |
| Am. do Norte - Dólar | 18.72 |
| França - Franco | 0,0535 |
| Bélgica - Franco belga | |
| Inglaterra - Franco | 4.4014 |
| Suiça - Franco | 4.40.14 |
| Belgica - Franco belga | — |
| Dinamarca - Coroa | — |
| Holanda - Florim | — |
| Suecia - Corôa | — |
| Portugal - Escudo | 0.65.72 |
| Espanha - Peseta | |

**MOEDAS**

| | |
|---|---|
| América do Norte - Dolar | 45.20 |
| Argentina - Peso | 1.90 |
| França - Franco | 0.11.70 |
| Itália - Lira | 0.07.70 |
| Uruguai - Peso | 15.00 |

**BOLSA DE VALORES**

Regulou a Bolsa, ontem, ativa, com trabalhos animados e com negócios regulares.

As apólices da União, as da Prefeitura e as de Minas, de sorteio, permaneceram calmas, com as de S. Paulo, em geral, sustadas e as obrigações de guerra, fracas.

Fechou a Bolsa com o movimento adiante:

| | | |
|---|---|---|
| 255 | Uniform. | 680,00 |
| 296 | D. Emis. Nom. | 690,00 |
| 126 | Idem port. | 750,00 |
| 107 | Id. Emp. Antigos | 685,00 |
| 10 | Idem | 700,00 |
| 255 | Uniform. | 680,00 |
| | **OBRGS.** | |
| 10 | Ferroviárias | 800,00 |
| 152 | Guerra Cr$ 1.000,00 | 805,00 |
| 11 | Guerra Cr$ 5.000,00 | 4.020,00 |
| | **ESTADUAIS: — Apls.** | |
| 139 | Minas 5% — Nom. | 400,00 |
| 50 | Minas — Rec. Econ. 1. Série | 510,00 |
| 71 | Minas 1934 pt. 1.ª Série | 121,00 |
| 18 | Idem | 122,00 |
| 85 | Idem 2.ª Série | 111,00 |
| 4 | Idem. 3.ª Série | 110,00 |
| 200 | Idem | 11,00 |
| 11 | Pernambuco | 51,00 |
| 30 | S. Paulo | 195,00 |
| 12 | Idem | 196,00 |
| 3 | Idem Uniformizadas | 815,00 |
| | **MUNICIPAIS DOS ESTADOS:** | |
| 40 | Campos | 800,00 |
| 2 | Niterói - 5% Cr$ 600,00 | 260,00 |
| | **COMPANHIAS: Ações:** | |
| 85 | Brasileira de E. Elétrica pt. Cr$ 200,00 | 200,00 |
| 110 | C. Brahma - Pref. Cr$ 200 | 770,00 |
| 12 | D. Santos pt. Cr$ 200 | 224,00 |
| 10 | Itaquerê Industrial, Agrícola e Im. Cr$ 10.000, | 8.500,00 |
| 9 | Motorista U. Com. Imp. Cr$ 200 | 200,00 |
| 50 | Sid. Mannesmann - Cr$ 1.000 - C/50% | 500,00 |
| 475 | Sid. Nacional Cr$ 200, | 19000 |
| | **ALVARÁS: Div. Pública e Particular:** | |
| 10 | Apls. D. Emis. pt C/J. 1949 e seg. C/ muitos cps. | 940,00 |
| 9 | Aç. Seg. Argos Fluminense de Cr$ 700 | 2.250,00 |
| 120 | Charron Auto-Peças Cr$ 1.000 | 1.000,00 |
| 4 | Cheques no total de US$ 94,48 ao preço de | 3.800,00 |
| 2 | Cheques no total de £ 179-7-6 ao preço de | 18.000,00 |

### CAFE'

O mercado de café disponível funcionou, ontem, sustentado e sem modificação nos preços. O tipo 7 foi cotado ao preço de Cr$ 185,00 por 10 quilos e durante os trabalhos não houve vendas. Fechou inalterado.

*(Cotações por 10 quilos)*

| | |
|---|---|
| Tipo 3 | 194.60 |
| Tipo 4 | 192.20 |
| Tipo 5 | 189.80 |
| Tipo 6 | 187.40 |
| Tipo 7 | 185.00 |
| Tipo 8 | 181.00 |

Pauta - Est. de Minas: Café comum, Cr$ 18,50, idem; fino, Cr$ 20,15; Est. do Rio - Café comum, Cr$ 19,20.

| | |
|---|---|
| *Entradas* | |
| Estrada de Rodagens | 7.826 |
| Central | — |
| TOTAL | 7.826 |
| Desde o 1.º do mês | 129.021 |
| Desde o 1.º de junho | 2.743.566 |
| *Embarques* | |
| Cabotagens | 125 |
| América do Sul | 5.914 |
| TOTAL | 6.039 |
| Desde o 1.º do mês | 86.745 |
| Desde o 1.º de junho | 2.659.090 |
| Existência | 121.082 |
| Café despachado para embarque | 62.478 |

**ABERTURA** *(Contrato A)*

| Mêses | Vend. S-V | Comp. |
|---|---|---|
| Maio | | 185.80 |
| Junho | 185.90 | 186.20 |
| Julho | 182.00 | 185.20 |
| Agosto | 179.00 | 178.00 |
| Setembro | 177.90 | 177.00 |
| Dezembro | 178.00 | 177.00 |

Vendas - 2.000 sacas.
Mercado: calmo.

**FECHAMENTO**

| Meses: | Vend. | Comp. |
|---|---|---|
| Maio | S-V | S-C |
| Junho | 186.50 | 185.50 |
| Julho | 181.70 | 180.70 |
| Agosto | 178.80 | 178.20 |
| Setembro | S-V | 177.30 |
| Outubro | 177.40 | 176.80 |

Vendas - 500 sacas.
Mercado calmo.

### AÇÚCAR

O mercado deste produto funcionou ontem, sustentado e com os preços inalterados.

**MOVIMENTO ESTATISTICO**

Entradas: 49.020 sacos de Pernambuco. Saidas, 15.000.
Existência: 161.813 sacos.

**(Cotações por 60 quilos)**

| | |
|---|---|
| Branco cristal | 213,10 |
| Cristal amarelo | 192,00 |
| Mascavo | 170,00 |
| Mascavinho | 188,00 |

### ALGODÃO

Regulou, ontem, êsse mercado sustentado e com os preços inalterados.

**MOVIMENTO ESTATISTICO**

Entradas: nada. Saidas, 250.
Existência: 26.598 sacos.

**(Cotações por 10 quilos)**

| | | |
|---|---|---|
| **Fibra longa:** | | |
| Seridó (tipo 3) | 340.00 | 342.00 |
| Idem (tipo 3) | 330.00 | 335.00 |
| **Fibra média:** | | |
| Sertões (tipo 3) | 300.00 | 310.00 |
| Idem (tipo 5) | 270.00 | 275.00 |
| Ceará (tipo 5) | 255.00 | 260.00 |
| **Fibra curta:** | | |
| Matas | 220.00 | 225.00 |

### GÊNEROS

O movimento verificado foi o seguinte:

| | | |
|---|---|---|
| Arroz, sacos | 1.005 | 2.100 |
| Feijão, sacos | 814 | 850 |
| Açucar, sacos | 7.500 | — |
| Farinha, caixas | — | 212 |
| Milho, sacos | 1.480 | 1.000 |
| Banha, caixas | 20 | — |
| Charque, fardos | — | — |
| Manteiga, quilos | 241 | — |

## MERCADOS ESTADUAIS E ESTRANGEIROS

**Nova York, 25.**

| | | Abertura | Fechamento |
|---|---|---|---|
| s/ Londres — Oficial — por £ com | $ | 2.81.31 | 2.81.37 |
| Idem, idem | $ | 2.81.43 | 2.81.43 |
| s/ Montreal - taxa média por $ | c | 1.00.56 | 1.00.56 |
| s/ Rio de Janeiro, livre p. Cr$ compra | c | 2.19 | 2.19 |
| Idem, venda | c | 2.24 | 2.23 |
| s/ Buenos Aires - Livre - por P - Compra | c | 7.15 | 7.15 |
| Idem, venda | c | 7.25 | 7.25 |
| s/ Montevidéu - Livre - por P - Compra | c | 33.62 | 33.62 |
| Idem, venda | c | 33.67 | 34.00 |
| s/ Paris - Livre - Por Fr. Compra | c | 0.28.50 | 0.28.50 |
| Idem, venda | c | 0.28.62 | 0.28.62 |
| s/ Berna - Livre - Por Fr. Compra | c | 23.32 | 23.32 |
| Idem, venda | c | 23.33 | 23.33 |
| s/ Stockolmo - Livre - Por Kr. Compra | c | — | — |
| Idem, venda | c | 19.35 | 19.35 |
| s/ Madrid - Oficial - Por P. nom. | c | 9.16 | 9.15 |
| s/ Lisboa - Livre - por Esc. compra | c | 3.48.50 | 4.49.00 |
| Idem, venda | c | 3.49.50 | 3.50.00 |
| s/ Bélgica - Livre - Por Fr. Compra | c | 2.00.00 | 2.00.25 |
| Idem, venda | c | 2.00.25 | 2.00.25 |
| s/ Amsterdam - Livre - Por Gr. Comp. | c | 26.33 | 26.34 |
| | c | 26.36 | 26.36 |

**Londres, 25 (Feriado)**

| | | Abertura | Fechamento |
|---|---|---|---|
| s/ Nova York à vista por £ | $ | 2.81.37/2.81.50 | 2.81.31/2.81.43 |
| s/ Rio de Janeiro £ | Cr$ | 51.464/52.416 | 51.464/52.416 |
| s/ Buenos Aires £ | F | 12.2225/12.2275 | 12.2225/12.2275 |
| s/ Montevidéu £ | Fl | 10.60/106050 | 10.60/106050 |
| s/ Canadá £ | F | 9.83.75/9.84.25 | 9.83.75/9.84.25 |
| s/ Berna | F | 12.22/12.23 | 12.22/12.23 |
| s/ Amsterdam £ | FB | 1.39.95/1.40.05 | 1.39.95/1.40.05 |
| s/ Paris £ | F | 9.83.50/9.84.50 | 9.83.50/9.84.50 |
| s/ Gênova £ | F | 1.730/1.770 | 1.730/1.770 |
| s/ Bruxelas £ | Fl | 10.60/10.61 | 10.60/10.61 |
| s/ Estocolmo £ | K | 14.4875/14.4925 | 14.4875/14.4925 |
| s/ Copenhague £ | K | 19.3450/19.35 | 19.35/19.3550 |
| s/ Oslo £ | K | 19.9825/19.9875 | 19.9825/19.9875 |
| s/ Madri £ | P | 30.66 | 30.68 |
| s/ Lisboa £ | Esc. | 80.00/80.10 | 80.00/80.10 |
| s/ Praga £ | K | 1.39.62/1.40.42 | 1.39.62/1.41.42 |
| s/ Berlim (Marco Bloqueado) | M | 18.50/18.75 | 18.50/18.75 |

**Buenos Aires, 25 (Feriado)**

| | | Abertura | Fechamento |
|---|---|---|---|
| s/ Londres à vista por £ t/compra | P | 39.05 | 39.05 |
| s/ Londres à vista por £ t/venda | P | 39.11 | 39.11 |
| s/ Nova York à vista p$100 t/compra | P | 1.394.50 | 1.394.50 |
| s/ Nova York à vista p $100 t/venda | P | 1.394.00 | 1.394.00 |

**Montevidéu, 25**

| | | Abertura | Fechamento |
|---|---|---|---|
| s/ Londres à vista por £ t/compra | P | 7.92 | 7.95 |
| s/ Londres à vista por £ t/venda | P | 7.98 | 8.00 |
| s/ Nova York à vista p $100 t/compra | P | 296.00 | 297.00 |
| s/ Nova York à vista p $100 t/venda | P | 297.00 | 297.00 |

### CAFE' EM SANTOS

**Santos, 25.**

| Tipos | Hoje | Ant. |
|---|---|---|
| N. 4 - Est. Santos | 201,50 | — |
| N. 4 - Santos Riado | 199.50 | — |
| N. 4 - Sem descrição | 195.50 | — |
| Mercado | Est. | — |
| Embarques | 27.313 | 12.934 |
| Entradas | 20.080 | 21.000 |
| Existência | 1.985.934 | 1.991.443 |
| Saída | 11.618 | 28.187 |

**TERMO** *(Contrato "B")*

| Meses | Abert. | Fech. |
|---|---|---|
| Maio | 202.90 | 202.90 |
| Julho | 203.90 | 203.90 |
| Setembro | 204.40 | 204.40 |
| Dezembro | 206.00 | 206.00 |
| Janeiro, 1954 | 209.40 | 209.40 |
| Março | 209.30 | 209.30 |
| Vendas | — | — |
| Mercado | Paral. | Paral. |

*(Contrato "C")*

| Meses | Abert | Fech. |
|---|---|---|
| Maio | 204.00 | 204.50 |
| Julho | 205.70 | 206.00 |
| Setembro | 207.80 | 207.90 |
| Dezembro | 209.20 | 209.90 |
| Janeiro, 1954 | 213.80 | 213.80 |
| Março | 214.90 | 214.90 |
| Vendas | — | — |
| Mercado | Calmo | Estável |

**NO ESPÍRITO SANTO**

**Vitória, 25**

Preço disponível, tipos 7 e 8, Cr$ 172,00 por 10 quilos. Mercado calmo. — No preço acima está marcada a taxa de impostos sôbre vendas e consignações.

**DISPONIVEL**

**Nova York, 25.**

Preço do café disponível, em vigor, ontem, nesta praça em conta por libra. *(Estritamente mole)*

| | | |
|---|---|---|
| N. 2 | 56.50 | 56.50 |
| N. 4 | 55.50 | 55.50 |
| Rio (tipo 7) | 51.75 | 51.75 |
| N. 2 | 55.50 | 55.50 |
| N. 4 | 54.50 | 54.50 |

**TERMO** *(Contrato "S")*

Na abertura estável, com baixa de 5 a 15 pontos parcial. No fechamento estável, com alta de 14 a 18 pontos.

| Meses | Abert. | Fech. |
|---|---|---|
| Junho | 54.25 | 54.55 |
| Setembro | 53.40 | 53.70 |
| Dezembro | 53.00 | 53.14 |
| Março, 1954 | 52.40 | 52.63 |
| Maio, 1954 | N/C | 52.10 |

Vendas: 4.250 sacas.

### A Ç Ú C A R

**Recife, 25.**

| | | |
|---|---|---|
| Usina de primeira | 220,00 | 220,00 |
| Cristais | 180,00 | 180,00 |
| 3.ª série | — | — |
| Demeraras | 160,00 | 160,00 |

**ENTRADAS**

| | Hoje. | Ant. |
|---|---|---|
| Desde ontem em sacas de 60 ks. | — | 12.478 |
| Desde 1.º de setembro | 6.916.003 | 6.916.003 |
| [illegible] | 1.255.554 | 1.259.554 |
| Exportação | — | 3.690 |
| Consumo local | 4.00 | 2.000 |

### A L G O D Ã O

**Recife, 25.**

| | | |
|---|---|---|
| Sertões: | | |
| Tipo 5, Comp. | 365,00 | 365,00 |
| Matas: | | |
| Tipo 5, Comp. | 280,00 | 280,00 |
| Mercado | Est. | Est. |
| *(Entradas)* | | |
| Desde ontem, p. de 30 quilos | 303 | — |
| Desde 1.º de setembro | 167.313 | 167.010 |
| Existência | 13.991 | 14.388 |
| Exportação | — | — |
| Consumo | 700 | 700 |

**SÃO PAULO**

**São Paulo, 25.** *(Cotação por quilo)*

| Meses | Abert. | Fech. |
|---|---|---|
| Junho | 15.65 | 15.60 |
| Julho | 15.60 | 15.50 |
| Outubro | 15.75 | 15.75 |
| Dezembro | 15.85 | 15.70 |
| Março | 15.90 | 15.80 |
| Maio | N-C | 15.10 |
| Vendas | — | 40,00 |
| Mercado | Est. | Est. |

**DISPONIVEL**

| Tipos | Hoje | Ant. |
|---|---|---|
| 3 | 17.67 | 17.67 |
| 3½ | 17.47 | 17.47 |
| 4 | 16.80 | 16.80 |
| 4½ | 17.20 | 17.20 |
| 5 | 15.80 | 15.80 |
| 5½ | 15.13 | 15.13 |
| 6 | 14,47 | 14.47 |
| 6½ | 14.00 | 14.00 |
| 7 | 12.20 | 13.20 |
| 8 | 12.47 | 12.47 |
| 9 | 12.20 | 12.20 |

**EM NOVA YORK**

**Nova York, 25.**

| | | |
|---|---|---|
| Julho | 33.55 | 33.69 |
| Outubro | 33.65 | 33.64 |
| Dezembro | 33.65 | 33.66 |
| Março | 33.75 | 33.72 |
| Julho, 1954 | 33.35 | 33.34 |
| Em Sp. Mlip. | — | 34.10 |

Na abertura acessível, com baixa de 8 a 17 pontos. No fechamento estável com alta de 11 a 33 pontos.

### C A C A U

**Nova York, 25.**

| Meses | Abert. | Fech. |
|---|---|---|
| Julho | 29.00 | 29.16 |
| Setembro | 28.95 | 29.08 |
| Dezembro | 27.70 | 27.80 |
| Março 1954 | 26.69 | 26.73 |
| Maio, 1954 | 26.50 | 26.60 |

Na abertura, calmo, com baixa de 5 a 15 pontos e alta de 1 ponto. No fechamento estavel, com alta de 1 a 5 pontos.

Vendas: 24 contratos.

### T R I G O

**Chicago, 25.**

| | Fechamento Hoje | Ant. |
|---|---|---|
| Julho | 2.09.37 | 2.10.87 |
| Setembro | 2.13.12 | 2.14.32 |

## STOCK EXCHANGE DE LONDRES

**Londres, 25 (Feriado).**

| TITULOS BRASILEIROS | Compradores Hoje 4 p. m. | Plazo "B" Anterior 4 p. m. |
|---|---|---|
| **FEDERAIS:** | | |
| Conversão, 1910 4% | 50- 0- 0 | 50- 0- 0 |
| Empréstimo de 1913 5% | 49- 0- 0 | 49- 0- 0 |
| **ESTADUAIS:** | | |
| Distrito Federal 3% (Nacionalizado) | 31- 0- 0 | 31- 0- 0 |
| Rio de Janeiro, 1927 7% | 35- 0- 0 | 35- 0- 0 |
| Bahia, 1923 5% | 28- 0- 0 | 28- 0- 0 |
| **TITULOS DIVERSOS** | | |
| City of S. Paulo Imprevements and Freehold Co Pret, ex/div. | 67- 0- 0 | 67- 0- 0 |
| Bank of London de South América Ltda | | |
| São Paulo Gaz Co. Ltd., (Pref.) | 4-10- 0 | 4-10- 0 |
| Cables & Wirelese Ltd., Ordinárias | 7-10- 0 | 7-10 - |
| Ocean Coal & William Ltd. | 136- 5- 0 | 135-15- 0 |
| Imperial Chemical Industries Ltd. | 2- 3- 0 | 2- 2- 9 |
| Loyd's Bank Ltd. ("A", Shares) | 2-11- 0 | 2-11- 0 |
| Rio Flour Mills & Granaries Ltd. | 2- 4- 9 | 2- 4- 3 |
| São Paulo Railways Co. Ltd. Ações 10% | 0- 6- 1 | 0- 6- 1 |
| **TITULOS ESTRANGEIROS** | | |
| Consols 7½% | 61-12- 6 | 61- 5- 0 |
| Emp. de Guerra Britânico 3% 1927-47 | 81- 1- 3 | 80-18- 4 |
| Shel. Transport Trading | 4- 4- 4 | 4- 3- 1 |
| Canadian Eagle Oil | 1-12- 1 | 1-12- 3 |
| Royal Dutch Petroleum | 30-11- 3 | 30-11- 3 |

# Botanical Gardens Pra Boi Dormir O Pijama Listado é Novo e Selado

## PRIMEIRO PLANO

Amiga nossa, escritora de profissão, conta-nos que, tendo de confessar-se para casar, não teve outro remédio senão entrar em uma fila de meninas, que contavam seus "pecados" para a primeira comunhão.

Ao ajoelhar-se no confessionário, o padre, com sotaque germânico e angustiante olego clerical, perguntou para ela, cansado e distraído:

— Tirrou doce, fruta, açucarr?

* * *

O pintor Ramiro, que trabalha também no Instituto Felix Pacheco, conta-me que nessa repartição apareceu uma vez um cidadão, a tratar de papéis para rever Portugal. Na data marcada para receber os documentos, o homem foi atendido por uma mocinha, que lhe estendeu uma folha impressa, dizendo: "Assine na cruz vermelha". Eu funcionária foi tratar de outras coisas.

Três dias depois, o homem lá apareceu, rubicundo e furioso. A senhorita veio atendê-lo:

— Isso não se faz, senhorita. A senhora manda-me assinar na Cruz Vermelha, eu passo dois dias lá e não encontro ninguém que deseje receber êsse papel.

* * *

Em um dos maiores e mais bem montados laboratórios de pesquisas clínicas do Rio, há uma sala de espera, sempre cheia de homens e mulheres que aguardam resultados de exames. Atrás de uma portinhola, há um rapazinho maneiro que recebe o material de exame e entrega os resultados.

Ingenuamente não pode ser, maliciosamente êsse moço faz aos clientes as mais rebarbativas perguntas:

— O senhor é alergia — pergunta a um senhor grave e gordo.

— Não, responde o infeliz. Eu sou sangue.

— A senhora é urina? — indaga de uma cansada mãe de família.

— Não ela informa com humildade, eu sou fezes.

P. M. C.

## SOCIEDADE

"The Parque Cidade, Botanical Gardens and Jockey Club may all be easily included in one trip, preferably on Sunday, when there are races on at the Jockey Club. If you have three days free, you can take a trip combining Petrópolis and Teresópolis, spending the first night at Petrópolis and continuing to Teresópolis from there by bus the second day, returning the same way or directly to Rio by train from Teresópolis. There are hotels at both places. You might even crowd this whole trip into one day, if you start by the first bus to Petrópolis".

Esse programa de turista eu faria.

O Parque da Cidade e eu. O Jardim Botânico e eu. O Jockey Club e eu com os cavalões correndo, os cavalinhos correndo. Se o meu domingo tivesse tempo tudo isso eu faria, além de ir ao Zoológico ver outros animais que não os políticos costumeiros. Domingo passado, porém, o jovem Rubem que é Braga convidou pra feijoada costumeira no apartamento dando para o mar.

O resto foi notícia de crime, conta de armazém e cinema de bairro. No entanto, ontem comprei um par de sapatos, beijei uma mulher morena, assinei faturas, caminhei quatro quarteirões, recebi cinco convites, dobrei oito esquinas, vi um filme italiano, sofri certa dor de cabeça, dormi na rêde, fumei na sala, desci pela escada e dormi com o pijama novo.

Admito que nada disso tenha grande interêsse. Em compensação hoje o dia está para mim. Depois contarei detalhadamente porque.

*Senhores e senhoras Alvaro Catão e Carlos Eduardo de Souza Campos, senhora Ermelino Matarazzo, senhorita Carmen Teresinha Solbiati e o cronista Ibraim Sued. — (Foto da revista SOMBRA)*

## ARTES

### MAX BILL NO RIO

A arte concreta só existe realmente para a crítica, graças ao prestígio de Max Bill, que é um dos grandes criadores modernos. Sente-se nesse escultor (serão mesmo esculturas as suas composições, das quais desapareceu o ato de esculpir?) a fôrça de um Kandinsky ou de um Grapius, os homens que deram vida e projeção à Bahaus, apontando um caminho novo para a arte da primeira metade dêste século.

Quando Theo Van Doesburg escreveu, em 1930, o manifesto da Arte Concreta, a idéia estava em embrião. E não pegou, apesar da adesão de alguns abstratos de categoria como, entre outros, Kandinsky e Arp. Depois o movimento diminuiu de importância, até quase cair no esquecimento. Foi Max Bill quem retomou a idéia com um impeto novo, salvando da morte o concretismo.

E' curioso constatar que, há um século, ao lançar as bases do realismo, Courbet apresentou a pintura como "uma arte essencialmente concreta", uma "linguagem física" por excelência.

E' a mesma tese de Van Doesburg, que preconizou uma linguagem idêntica para a abstração.

Esperava o holandês que todos os artistas dessa corrente se tornassem concretistas, propósito em que fracassou. Hoje, a arte concreta é apenas um ramo do galho abstrato, ramo que só conseguiu a selva necessária para desenvolver-se graças ao enorme talento de Max Bill, um dos mais figurativos que têm a intuição do emprêgo feliz de materiais novos. E, certamente, um dos raros artistas abstratos bem sucedidos na criação de formas novas, objetivo em que tem falhado a imensa maioria dos pintores e escultores de sua corrente.

Pode-se ainda dizer que Max Bill é hoje um dos teóricos mais brilhantes da arte abstrata, justificando-se assim o convite que recebeu para dirigir a "Bahaus" de Ulm, que continuará, em outros moldes, o organismo fechado, em 1932, pelos nazistas.

A chegada de Max Bill ao Rio, para dar um curso no Museu de Arte Moderna do Rio, torna-se, por isso mesmo, um fato de importância artística incontestável.

Pela primeira vez, no Museu de Arte Moderna, e no Rio, a arte abstrata é ensinada por um mestre, o que já constitui por si mesmo acontecimento digno de registro. Sobretudo, os pintores concretos do Rio e São Paulo, sucedidos no emprêgo de tintas (duco, ripolin, kentone, nordex e outras) têm muita coisa que aprender com Max Bill.

## RADIO ☆ Ricardo Galeno

### SAMBURÁ

Era uma ouvinte assídua, como tantas outras. Não perdia um só programa de auditório, ouvia todas as novelas, se metia em tudo que era concurso e, como boa ouvinte, colecionava autógrafos famosíssimos.

Um belo dia, porém, a pobre ouvinte assídua apaixonou-se por um humorista de nome, de grande cartaz. E porque se apaixonou, já sabe: tratou de revelar a nova às amigas-colegas, assim como também, ao próprio contador de anedotas que, diga-se de passagem, ficou muito sério e acabou topando uns carinhos sem compromisso, prá não desiludir, de estalo, a referida ouvinte assídua, que estava, inegavelmente, tomada de amores.

Resultado: quando o humorista quis cair fora do galho, levantar vôo com todas as fôrças e conseguiu, de fato, retornar à base, a ouvinte assídua não chorou, nem fêz cara feia. Guardou a mágoa no coração por dois meses, findos os quais, aplicou uma bofetada tão bonita, mas, tão bonita no rosto belo do humorista ingrato, que eu invejei não ter sido dada em mim.

* * *

Realizou-se, há dias, uma festa-recepção ao general Vandenberg, do Exército americano, na residência do Ministro Nero Moura. Muitos convidados, uísque à bessa, ambiente cordialíssimo. Apenas o "show" deixou a desejar, por culpa dos artistas participantes, que não souberam escolher números adequados.

* * *

Vou trocar meu isqueiro por uma caixa de fósforos, pois, só assim, poderei mostrar meus sambas sem batucar nas paredes.

* * *

Nilton Paz vai gravar — segundo me declarou — várias músicas destinadas a sucesso batata. Duas, quando nada, serão do Eratóstenes que, segundo o próprio Nilton, é o autor predileto. As demais serão assinadas pelo compositor Frazão...

* * *

O "Trio Marabá" está agradando em cheio. Interpreta "Mulhé Rendêra" como ninguém, tem um jeito de agradecer aplausos, todo especial e, como doença, não perde uma sessão de teatro.

A propósito, aliás, o Claribalte Passos perguntou com ar inocente ao sr. Alden Vieira:

— Por que o "Trio" vai todas às noites ao teatro, hein?

E o Vieira, sem pestanejar:

— Porque o Vitorio Latari comparece com as entradas...

* * *

Jane está cantando na Mayrink. E Jane é um espetáculo. Parece capa de revista francesa. Parece um sonho que a gente sonha de 10 em 10 anos. Os senhores não conhecem a Jane? Então bebam guaraná gelado. Porque os senhores não são de nada. Não podem conhecer a Jane.


POLVILHO ANTISSÉPTICO GRANADO

BROTOEJAS - ASSADURAS

FRIEIRAS - SUORES FETIDOS

DR. NELSON SENISE
Clínica de Reumatismos
Tel.: 46-2252

## PASSATEMPO

Direção de RONEGA
Palavras Cruzadas de RONEGA
Desenho de Helio Linhares

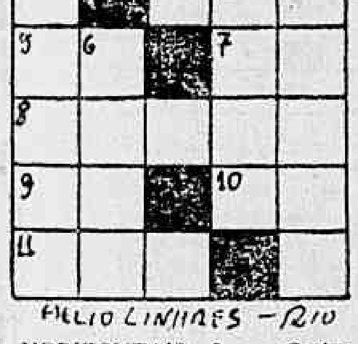

HELIO LINHARES — RIO

HORIZONTAIS: 2 — Cachaça; 5 — Falta, privação; 5 — Coda do navio; 8 — Palpitar; 9 — Planta Liliácea; 10 — Pronome pessoal; 11 — Argola.

VERTICAIS: 1 — Ciganagem; 3 — Eclipse; 4 — Que vive no ar; 6 — Nome próprio feminino.

**Solução do "Passatempo" anterior**

HORIZONTAIS: Prata — Ro — Am — Ei Ca — Ta — Ar — Asaro.

VERTICAIS: Preta — Tacar — Amaro.

Tôda correspondência e colaborações para esta seção deverão ser endereçadas ao RONEGA — DIÁRIO CARIOCA — Av. Rio Branco, 25 — D.F. — Léxicos indicados neste PASSATEMPO: Pequeno Dicionário Brasileiro da Língua Portuguesa de H. Lima e G. Barroso, Lelo Popular, Monosilabicos de Casanovas, Japiassú e Vocabulário Antroponímico de Lidaci.

## CRÔNICA — Sergio Pôrto

### A PARTIDA

Fazia um sol bom e quando cheguei à janela êle b[illegible] em cheio, no rosto, limpando o resto de sono que eu pudesse ter. Havia, porém, o compromisso de adiantar uns escritos, compromisso feito na véspera, numa conversa de bar. O secretário pedia que adiantasse a matéria de uma semana, pelo menos. Quando se está no bar tudo parece mais fácil, daí a promessa de satisfazer-lhe o pedido. No outro dia seria domingo. Acordaria mais cedo, sentaria na máquina e... pronto, estava resolvida a questão.

Mas, resistir, quem há de? O sol, como já foi dito, era bom e, mal eu chegara à janela, já estava me chamando para a praia. Ademais a brisa vinda do morro trazia um cheirinho de mato. Olhei para cima e a claridade do céu azul doeu-me nos olhos, obrigando-me a desviá-los em direção ao Cantagalo. As palmeiras, lá em cima, brincavam de cartão postal.

Confesso que não resisti nem um tiquinho. Apenas achei que não devia faltar ao pedido da véspera. Lavei o rosto, tomei café e somente ao sentar-me na máquina é que reparei que, em vez de uma calça qualquer, eu, inconscientemente, havia vestido o calção de banho.

Ora, quem veste calção de banho é para ir à praia — pensei. Portanto, telefonei para um amigo, marquei encontro na portaria do edifício, e adiei "sine-die" os tais escritos.

Poucas cidades no mundo dão essa vantagem à gente, de ficar na dúvida quanto à praia que se deve ir. Nós escolhemos Ipanema, mas, ao passar por Copacabana, reparamos que milhares de banhistas pensavam diferente.

No caminho ainda me doia o remorso de ter driblado o trabalho e, não fosse o domingo, o céu azul, a areia quente, quando desci para a beira do mar, talvez eu tivesse voltado. Talvez.

E lá estava um grupo de meninos — o mais velho teria uns dezoito anos — a disputar uma partida de "volley". Sentamos perto e ficamos olhando o jôgo, que, por sinal, acabava logo depois.

Os rapazes correram para um mergulho e já um outro grupo entrava no campo, disposto a uma nova partida. Disse para o meu amigo que, há dez anos eu era um viciado do "volley" e fui, inclusive, campeão diversas vezes.

Organizaram as equipes e ficou faltando um. Os garotos olharam em volta e deram conosco sentados ali. O que estava mais próximo fez o convite. Eu aceitei logo e fui para perto da rede.

Uma bola alta, bem "zuspendida" sobrou para mim. Fiz um esforço grande, saí um dedo do chão e errei a cortada. E assim foi quase todo o tempo, errando muitas e acertando algumas, quando, há dez anos e doze quilos atrás teria acertado todas.

Ao acabar a partida, um dos garotos me disse:

— Se o senhor treinar, moço, talvez dê para a coisa.

Dei um mergulho, voltei para casa e fui cumprir a promessa de adiantar a matéria para o secretário.

## De Paris e Nova York para Você!

### Promove-se Uma Exposição Brasileira de Rádio, Televisão e Telecomunicações

A Directoria da Associação Brasileira de Telecomunicações entrou em contacto com a Liga do Comércio do Rio de Janeiro solicitando-lhe apoio para a organização de uma exposição nacional de rádio, televisão e telecomunicações, nesta capital, provavelmente em outrubro próximo.

A A.B.T. — esclareceu o seu presidente Gilberto Affonso Penna que pretende, com êsse certâme, proporcionar aos comerciantes e consumidores de equipamentos e materiais especializados uma visão de conjunto do que já se faz e do se pode fazer, no país, no setor de telecomunicações.

O Sr. Walter Lemos de Azevedo, vice-presidente da Liga, ficou encarregado de cooordenar, por parte dessa entidade, a melhor colaboração à iniciativa que vem sendo desenvolvida por uma comissão da A.B.T., na qual figura o antigo radialista João Labre Junior.

### A MODA DE PARIS

### Abrigos Forrados No Tom Dos Vestidos

De Simone Pascal,
da France Presse

A tendência a que obedecem atualmente, a maior parte dos costureiros franceses, mormente nos abrigos para trajes de coquetel, em matérias finas e preciosas, consiste em forrar-se o agasalho com o mesmo tecido, se possível ou, de outro modo, na mesma tonalidade do vestido que deve acompanhar.

Neste conjunto de Jacques Griffe, para coquetel, o vestido, muito justo, é realizado em jersey negro, sem orpamentos, e o mesmo tecido forra o abrigo em forma, de largas mangas e punhos virados, em damasco azul rei com arabescos negros.

World Copyright, 1953,
by A. F. P. Paris.

## MANIA Escreve

### Complicações na Loja de Fazendas

A princípio o caso pareceu um simples ato de "abnegação". Maria Lúcia que gostava, em pé, atrás do balcão, do colega José da Silva, o caixeiro de bigodinho, o mais parecido com um dos boys do cinema americano, percebeu que também, Maria Luiza, outra vendedora da loja estava apaixonada pelo mesmo galã e viu que as possibilidades de Maria Luiza eram maiores que as suas. Resolveu desistir do páreo, por uma questão de honra profissional, para não ficar mal vista ante outros habitantes da estreita faixa de terra situada entre as prateleiras poeirentas e o balcão onde fazem os embrulhos e depois, também, por honra individual, pois José da Silva tinha sido categórico: Maria Lucia, eu não gosto de você, gosto é da Maria Luiza.

Maria por Maria, pensou a nossa romântica vendedora, vá lá, que ganhe a Luiza. Porém, o reinado de Luiza foi curto. Dois meses depois, o galã de bigodinho trocava a Luiza "pela moça mais antipática da loja, pela moça que rouba os namorados, de todas as colegas e que se julga irresistível". E esta traição Maria Lucia não pôde suportar em nome dela e da colega destronada. Começaram as hostilidades contra a irresistível e a confusão na loja e o desespero de Maria Lucia e Maria Luiza.

E daí? pergunto eu às duas moças que assinaram a longa carta que tenho na mão. E daí? Que posso fazer? Apenas dizer que vocês são injustas com a rival pois minhas caras, queiram ou não queiram, ela deve ser mesmo irresistível. Tanto que "rouba os namorados de todas as colegas". Rouba, aliás, caríssimas, é um exagero, porque os namorados não são propriedades particulares das "vossas" colegas, e roubo de gente grande hoje em dia não é mais possível. Tanto o rapaz bigodinho como os outros preferiram a irresistível, esta é a verdade que vocês não querem mas devem reconhecer. E não me venham dizer que ela emprega "métodos" que vocês não "seriam capazes". E' um outro problema que "não é da conta de vocês".

Conformem-se, Mariazinhas, a natureza parece injusta mas é sábia, nada de desesperos, pois o patrão se incumbirá de renovar os colegas ante a perspectiva de futuras indenizações em dôbro, e vocês terão outras oportunidades. Nunca esquecendo, porém, que há outros homens namorados, além dos colegas. Talvez assim volte a paz na loja de fazendas.


JOÃO VILLARET
ESTREIARÁ AMANHÃ NO
VOGUE
AS VINTE E TRÊS E MEIA E ÀS TRÊS DA MADRUGADA


# REGISTRO SOCIAL

## A Noite é Grande

### POLÍCIA

No futebol da manhã de domingo, o Flamengo deveria vencer, com alguma facilidade, o quadro da Portuguesa de Desportos. O juiz paulista Jorge Miguel, de propósito ou sem querer, tumultuou os primeiros minutos do segundo tempo, expulsando três jogadores rubronegros. Nós, em assunto de futebol, não somos nada, não morremos por clube algum, embora sejamos um pouco Ademir, por questões de velha afetividade. Estamos, portanto, à vontade para dizer estas coisas e sair rapidamente do assunto, sem deixar marca ou impressão de clubismo em quem quer que seja. Nosso assunto é outro. Nosso desapontamento é contra uma polícia armada, que deu o seu "show" de valentia na manhã de anteontem.

Terminados os noventa minutos da peleja, quando o juiz voltava ao seu tunel, o torcedor das gerais rubronegras, justamente irritado, repetindo uma molecagem inofensiva da longa história do futebol vaiou o senhor Jorge Miguel. Um dêles, talvêz por um flamenguismo mais acendrado, chegou a atirar uma pedra no árbitro. Embora sua pontaria fôsse errada, isto foi o bastante para que os musculosos rapazes da Polícia Especial, com seus casse-têtes, com os seus braços ensinados para fria missão de espancar, avançassem contra os torcedores das gerais. Os que vaiavam correram. Ficaram alguns coitados, que nada tinham a vêr com o peixe.

Essa sobra de gente pacata, sem saber como e por quê, foi barbaramente surrada. Com os braços levantados pedindo clemência, homens de idade e moços de rôsto bom apanharam na cara, de borracha, sôco e bico de botina reúna. Que imprudência é assistir um jogo de futebol no Brasil! Que perigo é sair de casa, se existe uma polícia que apanca, de desmoraliza, que mata, se deixarem. Aqueles que foram espancados no Maracanã, com que cara chegaram em casa, para o almoço-família do domingo? Que disseram êles, quando o menino perguntou: "Papai, que sangue é êsse na sua boca?" Não disseram nada, não tiveram coragem de dizer que foi a polícia, porque filho não acredita em homem mais homem do que seu pai. Enguliram a lagrima, sufocaram uma revolta e talvêz tenham dito que foi queda de bonde, só para terminar a conversa. Polícia é uma coisa humana, completamente diferente o bicho paisano. Eles estão sempre com um casse-tête na mão. E assim que eu os vêjo, diante de gente fraca e indefesa. Uma vêz, porém, um investigador arrotou muita coragem no Mercado de São José, em Pernambuco. Dizia-se carioca, com cinco anos de treino na P.E.. Em sua volta, uns vinte cabeças chatas ouviam de boca aberta. O investigador foi rescendo, crescendo, puxou um "João cano longo" e foi atirar num peixeiro. Sua pistola porém bateu catolé. O peixeiro tirou a faca da barriga de uma cavala e avançou nêle como que ai almoçar. O policial deu um grito por São Jorge, pulou nos calcanhares e ainda hoje está correndo. Coragem de polícia é assim: sem casse-tête, sem pistola, a arma é o grito a São Jorge e a perna para correr.

ANTONIO MARIA

**Fazem anos hoje:**

**Senhores**

Ministro Ranulfo Bocayuva da Cunha; general Silvio Raulino de Oliveira; Dr. Artur de Souza Costa; capitão de Fragata Luis dos Santos Aze-de Freitas; Henrique Rodrigues Vale; Edgar Xavier de Matos; Orlando Silva Pinho; Edberto Silveira; Emilio do Vale; Henrique Serpa Pinto; Felipe Nery; Nery Gonçalves; José Pacielo; Reynaldo Guimarães; Alexandre P. Silva; João Daniel do Nascimento; Armando Morais da Silva; Augusto Pedro Baltazar; Monoel José Moreira Júnior; Professor Paula; Clarimundo Gedeão;

**Senhoras**

Professora Lucília Vilalobos; Hilda Alves Corrêa; Maria de Lourdes Frazão; Rosa Parodida Cunha; Hilda Fernandes Lopes; Ana Moreira; Helena Ferraz; Edite Magarinos Torres; Nolini Cotrim de Souza; Eurídice Ferreira Viana; Yalta Diniz de Freitas; Beatriz Costa Gabizo.

**Senhorinhas**

Nilda da Costa Borges; Idcéa Burique; Maria Bercó, filha do casal Herbert Moses; Iaia Varela; Nazle Fuerte.

(Conclui na 7.ª Pag.)

## O DIA ASTROLÓGICO

Hoje, 26 — Pode viajar e também ativar negócios.

ACONTECERÁ' HOJE AO LEITOR:

Seguem-se as possibilidades felizes ou não de hoje e amanhã, com horas e números promissores para os leitores nascidos em quaisquer dia mês e ano, nos períodos abaixo:

PARA OS NASCIDOS ENTRE 22 DE DEZEMBRO E 20 DE JANEIRO

Indisposição, saude abalada; a tarde será de melhores perspectivas. 15, 17 e 19; 51, 71 e 91. (horas e numeros).

ENTRE 21 DE JANEIRO E 18 DE FEVEREIRO

Perspectivas de novas atividades e disposição aventureira. 5, 7 e 19; 32, 34 e 36 (horas e números).

ENTRE 19 DE FEVEREIRO E 20 DE MARCO

Preocupação pela manhã; a tarde e a noite serão de possiveis combinações para o futuro: 12, 13 e 14; 21, 31 e 41 (horas e números).

ENTRE 21 DE MARCO E 20 DE ABRIL

Favores de amigos influentes e disposição para escursionar. 5, 7 e 9; 32, 34 e 35. (horas e numeros).

ENTRE 21 DE ABRIL E 20 DE MAIO

Insatisfação, ansiedade e negocios insolúveis. 10, 11 e 12; 10, 20 e 21. (horas e números).

ENTRE 21 DE MAIO E 20 DE JUNHO

Agilidade e fé nos seus principios que grandes negocios poderão ser realizados principalmente pela manhã. 10, 14 e 15; 37, 47 e 51. (horas e números).

ENTRE 21 DE JUNHO E 22 DE JULHO

Manhã favoravel, com notícias agradáveis e negócios vantajosos; a tarde será de aborrecimentos. 10, 11 e 12; 37, 38 e 39. (horas e números).

ENTRE 23 DE JULHO E 23 DE AGOSTO

Possibilidades de lucros em negócios imprevistos. 1, 2 e 3; 10, 28 e 30. (horas e numeros).

ENTRE 24 DE AGOSTO E 22 DE SETEMBRO

Novas perspectivas de negócios imprevistos. 10, 15 e 18; 37, 51 e 24. (horas e numeros).

ENTRE 23 DE SETEMBRO E 22 DE OUTUBRO

Apoio de amigos influêntes e possibilidades de recebimentos imprevistos. 10, 15 e 18; 31, 51 e 81. (horas e numeros).

ENTRE 23 DE OUTUBRO E 22 DE NOVEMBRO

Dia agradável para viagens e para tratar de casamentos e contrário para investigações psiquicas. 6, 8 e 10; 42, 44 e 46. (horas e números).

ENTRE 23 DE NOVEMBRO E 22 DE DEZEMBRO

Probabilidades de negócios vantajosos pela manhã; a tarde será perigosa; rompimentos e crise de nervos. 11, 12 e 14; 20, 21 e 23. (horas e números).

MIRAKOFF

## DISCOS

ALBERTO RÊGO

Acaba de ser julgada pelo juiz da 15.ª Vara Civil desta Capital, dr. Olavo Tostes, mais uma demanda em que são partes compositores da U.B.C. e editores de SBACEM, prosseguindo aqueles na luta contra as firmas Vitale e Mangione, que são as principais dessa última sociedade. Trata-se de uma ação de prestação de contas, intentada pelo compositor Alberto Ribeiro, autor de "Touradas de Madrid", "Barqueiro de São Francisco", "Copacabana", "Onde o céu azul é mais azul" e outras, visando obrigar Mangione a pagar direitos produzidos por suas obras no Brasil e no estrangeiro, as quais foram por êste colocadas sob o contrôle da SBACEM. O juiz condenou a ré no pagamento da quantia de 339.308,25 enquanto que esta confessava apenas um débito de cinco ou seis mil cruzeiros.

* * *

Na Todamérica, Elizete Cardoso gravou, ontem, duas interessantes composições: "Fantasia", bolero de autoria da sra. Naja Silvino (espôsa do conhecido humorista Silvino Neto) e "Graças a Deus", samba do maestro Carioca. O acompanhamento esteve a cargo da orquestra de cordas de Radamés Gnatalli.

* * *

Carlos Galhardo e Jacob renovaram seus contratos com a Victor.

* * *

A Sinter lançará brevemente um "long-play" com o título "Pensando em você", com oito músicas cantadas por Ernani Filho.

* * *

Erwin Wiener, pianista tcheco, naturalizado brasileiro, vem obtendo sucesso, em São Paulo, com as gravações de "Não tem solução", "Peguei em Ita", "Mariuza", "Ninguem me ama" e "Fumaça em teus olhos".

* * *

"Chegou o Guloso" e "Pezinho prá frente", o primeiro um samba de Norival Reis - Rutinaldo; o segundo, um baião de João de Barros, foram gravados na Continental por Araci de Almeida.

* * *

Humberto Teixeira moverá ação contra uma firma comercial pelo fato da mesma utilizar-se de uma das suas composições para fins de propaganda.

* * *

Carlos Galindo gravará na Continental: "Cangaceiro", baião de Carlos Barroso-Evandro de Souza e "Me dê um", de Barbosa da Silva e Cesar Brasil. O "principe do baião" terá a sua oportunidade da fábrica dos três sinos.

# Os Prêmios do Cinema Argentino

*BUENOS AIRES, 25 (AFP) — Fóram entregues, na noite de ontem, no "Club de Gente de Cine" os prêmios destinados a distinguir as melhores películas argentinas e estrangeiras de 1952. A melhor película nacional foi "Las Aguas Bajan Turbias". A melhor direção de Hugo del Carril, na referida película. A melhor atriz, Tita Merello por sua atuação em "Deshonra". O melhor ator, Narciso Ibanez Menta, por "La Bestia deve morir". Melhor fotografia, de Alberto Etchebere em "Deshonra".*

*Para o cinema estrangeiro, a melhor película foi considerada "Humberto D" o melhor diretor Vittorio de Sica, pelo mesmo filme, dividindo-se o prêmio, ainda, com Cesare Zavattini e Ray Torilman, em "Los ochos sentenciados". Melhor adaptação, Lawrence Olivier em "Hamlet". Melhor fotografia, Desmond Dickinson na mesma película.*

*Assistiram à solenidade de entrega dos prêmios os artistas Hugo del Carril, Tita Merello, Narcizo Ibanez Menta e agentes das emprêsas estrangeiras.*

*Finalmente, fóram exibidas as duas películas premiadas como melhores.*

BREVE — A Nova Sensação de CECIL B. DeMILLE — "O MAIOR ESPETÁCULO DA TERRA" — Côres por TECHNICOLOR — "THE GREATEST SHOW ON EARTH"



NÃO SOU CIUMENTA

empolgante caso de amor vivido

Elas Dirigem Melhor Que os Homens? — Um Amor de Quatro Quintas-Feiras

A MULHER INFANTIL — OS MÉDICOS ESPECIALISTAS

CONTOS — ROMANCES — POESIA — CANÇÕES — MODAS — CINEMA — CONSULTÓRIOS. FALAM OS ASTROS — SAIBA VOCÊ O NÚMERO QUE LHE DARÁ SORTE NESTA SEMANA

Leia o n.º 305 de GRANDE HOTEL a mágica revista do amor, a das mais belas capas. Cr$ 4,00 — Nas bancas.

# Próximos Lançamentos

## Registro Social

(Conclusão da 6.ª Pág.)

**Meninos**

Sebastião, filho do casal Sebastião Vieira-Arney Vieira; Leandro, filho do casal Raimundo e Ana Moreira; Ricardo, filho do sr. Manoel do Nascimento e sra. Diva Flery Vinhaes Nascimento; Antônio Jorge, filho do sr. Otavio Martins Dias e sra. Nair Dias.

**Meninas**

Vanda, filha do sr. Antonio Jordan e sra. Nair Garcia Jordan; Regina Lucia, filha do sr. José Maria Gomes de Castro e sra. Leci Gomes de Castro; Maria Tereza, filha do casal Frederico e Cibele Nascimento Alves; Sueli, filha do sr. Cezar Domeneck e sra. Maria Tereza Cruz Domeneck e Melina, filha do casal Mauro Magioli Maia-Noemia Guimarães Maia.

**Homenagens**

Realizou-se ontem, em homenagem especial, um almôço ao Ministro da Nicaragua, sr. Justino Balladares, no qual tomaram parte, entre outros, os srs. Embaixador Dr. Victor Garrido, da República Dominicana; Conselheiro Fernando Lorca, do Chile; Almirante Raul de Noronha, Almirante Carvalhaes Pinheiro, Comte. Dr. Heriberto Paiva; Luiz Guimarães, Presidente do Sindicato dos Jornalistas Profissionais; Austregésilo de Athayde, Oswaldo de Souza e Silva, J. Lourenço da Silva, Ivo Arruda, João Etcheverry, Paulo Taela, Otto Sachs, Vicente Lima e Herbert Moses.

O presidente da A.B.I. brindando o homenageado, disse das grandes simpatias que S. Excia. vinha conquistando desde a chegada ao Brasil em todos os círculos sociais e principalmente entre os jornalistas. Em resposta, o sr. Ministro declarou o quanto se sentia lisongeado pela homenagem que estava recebendo, especialmente por parte dos jornalistas brasileiros, de quem era alvo de repetidas gentilezas à sua pessoa e ao país que representa.

**Falecimento**

**Sra. MARIA BELFORT SEIXAS**

Com a avançada idade de 82 anos, faleceu sábado último, nesta capital, a sra. Maria Belford Seixas, mãe do nosso colega de redação Belford de Oliveira. Filha de tradicional família maranhense o seu desaparecimento causou grande consternação na sociedade carioca onde era muito estimada. Deixa, de seu primeiro matrimônio, além do nosso companheiro Belford de Oliveira, os seguintes filhos: Franklin Belford de Oliveira, alto funcionário da Prefeitura do Distrito Federal e a sra. Ruth Belford de Oliveira, funcionária do Instituto do Açucar e do Alcool; e do segundo, o 1º tenente Abel Belford Seixas e Isaac Belford Seixas, oficial da Marinha Mercante.

O seu sepultamento efetuou-se na tarde de domingo, no cemitério da Ordem Terceira dos Mínimos de São Francisco de Paula (Catumbi), saindo o féretro da capela daquela necrópole, com grande acompanhamento.

**Noite de Baile**

E' uma produção do tradicional cinema alemão, tendo como interpretes ZARA LAENDER, SOPRANO, NO ESEMPENHO E Katia, hans STWE, no apel e Peter ilinich Tscaikowsky, MARIKA ROEKK, bailarina de fama mundial, é no filme Anastacia Petrovna e mais os artistas Loé Slezar, Aribel Wescher e outros, todos sob a competênte direção do LEO RORELIC.

Em NOITE DE BAILE, assistiremos os episódios reais da vida daquele que foi o mais fecundo e inspirado dos compositores mortais PETER ILINIC TSCHAIKOWSKY, cujas musicas têm embalado os mais puros e bêlos romances humanos, eis o maravilhoso enrêdo dêsse ótimo filme da UNIVERSUN de Berlim, agora prometido aos fans cariocas numa próxima apresentação á 1º de Junho no CINE PATHE' (Cinelancia).

Estão de parebens os apreciadores de bons espetáculos, uma vêz que terão um filme de alta classe como é NOITE DE BAILE.

**Jennifer Jones e Laurence Olivier, A Dupla Romântica de "Perdição Por Amor"**

Num ambiente de grande expectatova da parte dos apreciadores das verdadeiras obras de arte do cinema, será apresentada segunda-feira próxima, no Plaza, Astória, Olinda, Ritz, Primor, Colonial, Mascote e Hadock Lobo, o novo trabalho do produtor-diretor William Wyler, "Perdição Por AMOR", COM Laurence Olivier, Jennifer Jones, Miriam Hopkins e Eddie Albert nos principais papeis.

**Uma Das Mais Humanas Sequências Já Filmadas em, "Amanhã E' Outro Dia"**

"Amanhã é outro dia" está sendo anunciado pela Art Films para Segunda-feira próxima nos cinemas Rivoli - Presidente - Pax - São José - Art Palácio - Rosário - Leme - Cassino Icaraí e Brasil em Caxias, a partir de Quinta-Feira, bô de junho, nos cinemas Fluminense - Meier - Baroneza (Jacarepaguá) e Belmar, e a partir de Sexta-Feira, 5, no São Pedro. No elenco aparece além de Ana Maria Pierangeli e Anna Maria Ferrero, estão Laura Goro, Aldo Silvani, Arnoldo Foá, Rina de Liguoro e outros valores do cinema europeu.

**Estreiará Quinta Feira, Nos Cines Metro, "TU ES MINHA PAIXÃO"**

Os três Cines Metro farão estreiar na próxima quinta-feira, em suas télas, um notável espetáculo musical em Technicolor, apresentando Mario Lanza, sempre com interpretações excepcionais. O têma do filme gira em torno das peripecias de um famoso cantor que foi convocado para servir nas fileiras do exército. Acontece que o sargento era um tanto ranzinza, mas, era também amante da baô música. O nosso herói — que por sinal era pessimo soldado — aproveita-se desta circunstância. Com suas canções consegue muita coisa, inclusive apaixonar-se pela irmã do sargento, Doretta Morrow, famosa e encantadora soprano da Broadway faz seu "debut" no cinema e agrada plenamente. Cantando Mário Lanza lhe dias: Tu és minha paixão. Esta pelicula foi produzida por Joe Pasternak e dirigida por Alexander Hall.

## CONCERTOS

**Dia 29** — Ass. Artística Matilde Bailly — Cantora Liêa Tapajós — A.B.I. às 21 horas.

**Dia 29** — Pianista A. Brailowsky — Teatro Municipal, às 17 horas.

**Dia 30** — O.S.B. — Teatro Municipal, às 16. 20 horas.

**Dia 31** — O.S.B. para a juventude — Teatro Rex, às 10 horas.

**Junho**

**Dia 8** — A.B.C. — Violinista — André Segovia — Teatro Municipal, às 21 horas.


"O MAIOR ACONTECIMENTO ARTÍSTICO DE 1953!"

- "CASABLANCA" -

numa demonstração maciça do talento, técnica e arte brasileira,

ESTRÉIA NO PRÓXIMO DIA 8 DE JUNHO

"FEITIÇO DA VILA"

"O velho bairro imperial onde viveu, sonhou e morreu "o Filósofo do Samba"

-NOEL ROSA-

Um fabuloso elenco num show que é uma homenagem artística ao maior compositor brasileiro de todos os tempos: "O inesquecível poeta da Vila!"

| | |
|---|---|
| SILVIO CALDAS | Lina de Luca! |
| JARDEL JERCOLIS FILHO! | Edmundo Carijó! |
| Grande Othelo! | Iellê Vaslaw! |
| ELIZETE CARDOSO! | Lord Chevalier! |
| Black Out! | Francisco Serrano! |
| Mary Gonçalves! | Ballet Wells |
| Anilza Leony! | e 40 artistas! |

*Script, direção e "mise en scène" de Carlos Machado e Paulo Soledade*

Importante: 1º) — O show "Feitiço da Vila" será apresentado tôdas as noites à 1,15 horas em ponto.

2º) — Para essa extraordinária temporada, as mesas só serão reservadas até às 23,30 horas, impreterivelmente.

3º) — Como durante o show "Feitiço da Vila" só serão interpretadas músicas de Noel Rosa, Silvio Caldas cantará às três horas da manhã, uma Serenata, onde homenageará também, outros outros compositores de seu incomparável repertório.

4º) — A presença de Jardel Jercolis Filho, "medalha de ouro de 1952" como Melhor Ator, conferida pela ABCT, é uma colaboração dos "Artistas Unidos" a êsse maravilhoso espetáculo.

CASABLANCA apresentará "Feitiço da Vila" no próximo dia 8 de junho!

(Mais informações e reservas pelos telefones: 26-7437 ou 26-1783)


# TEATROS E BOITES


Beguin apresenta DANY DAUBERSON — CHITO GALINDO e BALLET WELLS — A Boite do HOTEL GLORIA — ...amente, retransmissão da Boite pela Radio Tupi, das 23,30 às 24 hs. sob o patrocinio da Viação Cometa S. A. — Reserva de mêsas: 25-7272 • Show às 24.30 e 1.30 da madrugada

MONTE CARLO

O brilhante autor e ator SILVEIRA SAMPAIO com a inimitável NANCY WANDERLEY e o campeão pernambucano de Frevo e Maracatu EGIDIO BEZERRA, à frente de notável elenco

COMÉDIA MUSICAL

"Um Americano em Recife"

(um "show" que faz rir, em[illegible]olga e encanta)

INFORMAÇÕES E RESERVAS: 47-0644 e 27-5863

(Marquês de S. Vicente, 200 — Jockey Club)

CASABLANCA

ÚLTIMOS DIAS DO "SHOW" QUE JA' FOI ASSISTIDO POR MAIS DE 10.000 PESSOAS!

"Como é Diferente o Amor em Portugal"

Estréia — Dia 8 de Junho — Estréia

"SILVIO CALDAS"

EM

"FEITIÇO DA VILA"

Canções e episódios da vida do "filósofo do samba!"

NOEL ROSA

Jardel Filho, Grande Othelo, Elizette Cardoso, Black Out, Mary Gonçalves e 40 artistas!

26-7437 — CASABLANCA — 26-1783

RIVAL

HOJE — As 21 horas — HOJE

O MAIOR SUCESSO DA CIDADE!

ALDA GARRIDO

em

"DONA XÊPA"

Comédia de PEDRO BLOCH

3.º MÊS DE ÊXITO ESPETACULAR!

DIA 28

VOGUE

apresentará João Villaret e Armando Rodrigues — 1.º Show às vinte e três e meia (Jantar). O único jantar Carioca que apresenta um show a preços de restaurante.

2.º Show às 3 da madrugada. Dois Shows diferentes com João Vilaret, o maior ator da lingua portuguêsa. Poesias e Canções.

Expresso Brasileiro Viação Ltda.

HORÁRIO

(Partidas Simultâneas)

RIO DE JANEIRO - SÃO PAULO

5,40 — 6,40 — 7,40 — 8,40 — 9,40 — 10,40 — 12,40 — 13,40
14,40 — 15,40 — 16,40 — 18,40 — 22,40 — 23,40 — 0,40

Venda de Passagens:

PRAÇA MAUÁ - ESTAÇÃO RODOVIÁRIA

Guichê 6 — Tel. 23-3912 — Aberto Dia e Noite


# Cartaz – Espetáculos de Hoje – Teatros – Cinemas – Cartaz – Espetáculos de Hoje – Teatros

## TEATROS

CARLOS GOMES — 22-7581 — "Mulheres de todo o mundo" — Revista de Geysa Boscoli. Diàriamente, às 20 e 22 horas. Vesperais, quintas, sábados e domingos, às 16 horas.

COPACABANA — 27-0020 — "Os maridos avisam sempre", com Morineau e "Os Artistas Unidos". Diàriamente, às 21,30 horas.

DULCINA (Ex-Teatro Regina) — Dulcina e Odilon, em "Vivendo em pecado", de Terence Rattingan, às 21,30 horas.

FOLLIES — 27-8216 — "Mulheres, cheguei", com Colé, Nélia Paula e outros, às 20 e 22 horas. Vesperais aos domingos. Impróprio até 18 anos.

GLORIA — 22-8712 — "Papai é o maior", com aJime Costa.

JARDEL — 27-8713 — "Loura ou Morena", revista com Renata Fronzi e Mara Rúbia. Diàriamente, às 20 e 22 horas.

JOÃO CAETANO — 43-4276 — Fechado.

MADUREIRA — "Chegou o guloso", com Aracy Côrtes, Evilásia Marçal, Lélia Verbera, às 20 e 22 horas.

MUNICIPAL — 42-3103 — Fechado.

RECREIO — 22-8514 — "E' fogo na jaca" às 21 horas.

REPÚBLICA — Fechado.

RIVAL — 22-2721 — Dona Xêpa" de Pedro Bloch com Alda Garrido, às 21 horas. Vesperais, às quintas, sábados e domingos, às 16 horas.

SERRADOR — "Eva e seus Artistas" em "Larga meu homem" de José Wanderley-Mário Lago. De terça a sexta-feira, sessão às 21 horas. Vesperais, quintas, sábados e domingos.

TEATRO DE BOLSO — 27-3017 — "O cavalheiro sem camélia", com Silveira Sampaio [illegible] 21 horas. [illegible] horas.

## CINEMAS

### Os lançamentos

ESPERTO CONTRA ESPERTO — ("Callaway Went Thataway" — MGM) — Produção americana. - Direção de Norman Panama. Comédia: o astro famoso desapareceu, e os agentes de publicidade apresentaram em seu lugar um sósia, um pacato cow-boy. Elenco: Howard Kell, Dorothy Mac-Guire, Fred Mac Murray. Nos três Cines Metro. Horário 2 - 4 - 6 - 8 e 10 horas.

AS NEVES DE KILIMANJARO — ("The Snows of Kilimanjaro" — FOX) — Produção americana. Direção de Henry King. Em tecnicolor. Drama baseado num conto de Ernest Hemingway. Elenco: Gregory Peck, Susan Hayward, Ava Gardner, Hildecarde Neff, Leo G. Carroll. Nos cinemas: São Luís, Odeon, Rian, Carioca, Ipanema, Miramar, Madureira, Floriano, Icaraí (Niterói). Horários: 1,20 - 3,30 - 5,40 - 7,50 e 10 horas. (Nos bairros a partir das 3,30 horas). Impróprio para menores até 14 anos.

UMA PULGA NA BALANÇA — (Vera Cruz) — Produção brasileira. Direção de Luciano Salce. Comédia. Elenco: Waldemar Wey, Gilda Nery. Nos cinemas: Azteca, Vitória, Império, Roxy, Leblon, América, Iris, Coliseu, Avenida, Iguaçu (N. Iguaçu), Botafogo. Horários: 2 - 4 - 6 - 8 e 10 horas. (Nos bairros a partir das 4 horas).

ALINA, A TRANSVIADA — (Alina — CADEF) — Produção italiana. Direção de Giorgio Pastina. Drama sensual. Elenco: Gina Lollobrigida, Amedeo Nazzari, Otelo Toso. Nos cinemas Palácio e Vaz Lobo. Horários: 2 - 4 - 6 - 8 e 10 horas. (Nos bairros a partir das 4 horas). Impróprio até 18 anos.

SONHO DE ANDALUZIA — ("El Sueno de Andaluzia" — Columbia) — Produção espanhola. Em Cevacolor. Direção de Luiz Lucia. Musical: música e bailados de Espanha, numa opereta. Elenco: Luiz Mariano, Carmem Sevilla. Nos cinemas Pathé, Presidente, Leme, Alvorada, Pax, Para Todos e Mauá. Horários: 2 - 4 - 6 - 8 e 10 horas. (Nos bairros a partir das 4 horas).

### Reapresentação

PELO VALE DAS SOMBRAS — ("The Story of Dr. Wassel" — PARAMOUNT) — Produção americana. Direção de Cecil D. de Mille. Elenco: Gary Cooper, Loraine Day, Signe Hasso, Dennis O'Keefe. Nos cinemas Plaza, Astória, Olinda, Ritz, Colonial, Primor, Haddock Lobo, Mascote. Horários: 2 - 4 - 6 - 8 e 10 horas. (Nos bairros a partir de 4 horas). Impróprio até 14 anos.

A BESTA HUMANA — ("La Bête Humaine" — ART) — Produção francesa. Direção de Jean Renoir. Drama. Elenco: Jean Gabin, Simone Simon. Nos cinemas Art-Palácio, São José, e Rivoli. Horários: 2 - 4 - 6 - 8 e 10 horas. (Nos bairros a partir das 4 horas). Impróprio até 18 anos.

### Outros programas

#### Centro

CAPITÓLIO — 22-6788 — "Sessões Passatempo".

CATUMBI — 22-3681 — "Cascalho".

CENTENARIO — 43-8543 — "Punhos da Liberdade" e "O Rancho do Vale".

CINEAC TRIANON — 42-6024 — "Sessões Passatempo".

ESTÁCIO DE SA — 32-2923 — "Açambarcadores de Terra" e "Rosenda".

FLORIANO — 43-9074 — "As neves de Kilimanjaro".

COLONIAL — 42-8512 — "Pelo Vale das Sombras".

GUARANI — 32-5651 — "Diabo a Quatro".

IDEAL — 42-1218 — "As Minas do Rei Salomão".

IMPERIO — 22-9348 — "Uma Pulga na Balança".

IRIS — 42-0763 — "Uma Pulga na Balança".

LAPA — 22-2543 — "O Sentenciado".

MARROCOS — 22-7979 — "Ouro dos Piratas" e "A Volta de Don Ricardo".

MEM DE SA' — 42-2232 — "O Amor Nasceu em Paris".

METRO PASSEIO — 22-6141 — "Esperto Contra Esperto".

ODEON — 22-1508 — "As Neves de Kilimanjaro".

PALACIO — 22-0838 — "Alina, a Transviada".

PATHE' — 22-8795 — "Sonho de Andaluzia".

PLAZA — 22-1097 — "Pelo Vale das Sombras".

PRESIDENTE — 42-7128 — "Sonho de Andaluzia".

PRIMOR — 43-6681 — "Pelo Vale das Sombras".

REX — 22-6327 — "A Vingança dos Elefantes" e "Somos da Marinha".

RIO BRANCO — 43-1639 — "Estrada 301".

RIVOLI — 42-9525 — "A Besta Humana".

S. JOSE' — 42-0592 — "A Besta Humana".

VITÓRIA — 42-9020 — "Uma Pulga na Balança".

#### Zona Sul

ALASKA — "Amei um Bicheiro".

ALVORADA — "Sonho de Andaluzia".

ART-PALACIO — 37-8443 — "A Besta Humana".

AZTECA — "Uma Pulga na Balança".

BOTAFOGO — 26-2250 — "Uma Pulga na Balança".

FLORESTA — 26-6257 —

IPANEMA — 47-3806 — "As Neves de Kilimanjaro".

LEBLON — 27-7805 — "Uma Pulga na Balança".

LEME — 37-6412 — "Sonho de Andaluzia".

METRO COPACABANA — 27-9797 — "Esperto Contra Esperto".

MIRAMAR — "As Neves de Kilimanjaro".

NACIONAL — 26-6072 — "O Mundo a Seus Pés".

PAX — "O Sonho de Andaluzia".

PIRAJA' — 47-2668 — "Arrancada da Morte".

POLITEAMA — 25-1143 — "A Mulher Que eu Amei" e "Curvas Perigosas".

RIAN — 47-1144 — "As Neves de Kilimanjaro".

RITZ — 37-7224 — "Pelo Vale das Sombras".

RONY — 27-8245 — "Uma Pulga na Balança".

ROYAL — "Sessões Passatempo".

S. LUIZ — 27-7679 — "As Neves de Kilimanjaro".

#### Zona Norte

AMÉRICA — 48-4519 — "Uma Pulga na Balança".

AVENIDA — 48-1667 — "Uma Pulga na Balança".

BANDEIRA — 28-7575 — "Estouro da Manada".

CARIOCA — 28-8179 — "As Neves de Kilimanjaro".

FLUMINENSE — 28-1404 — "Revolta de um Coração" e "Apêgo à Marinha".

GRAJAU — 38-1311 — "Volúpia de Assassino".

HADDOCK LOBO — 48-9610 — "Pelo Vale das Sombras".

METRO TIJUCA — 48-9970 — "Esperto Contra Esperto".

MARACANA — 48-1910 — "A Espada dos Mosqueteiros".

NATAL — 48-1480 — "A Espada dos Mosqueteiros" e "A Raposa do Deserto".

OLINDA — 48-1032 — "Pelo Vale das Sombras".

PALACIO VITÓRIO — 48-1871 — "Missão na Coréia" e "No Tempo do Pastelão".

S. CRISTÓVÃO — 28-4925 — "O Último Duelo" e "Missão nos Balcãs".

SANTA ALICE — 38-9993 — "Amei um Bicheiro".

TIJUCA — 48-4519 — "A Vingança do Elefante" e "Somos da Marinha".

VELO — 48-1351 — "Rainha Por um Dia" e "Ouro Delator".

VILA ISABEL — 38-1310 — "Hora Violenta" e "A Chuva me Tortura".

#### Subúrbios da Central

AGUA SANTA —

ALFA — 29-8215 — "Amor Invencível".

BANDEIRANTES — 29-3262 — "Bruxaria" e "Forasteiro Misterioso".

BARONESA — "Veneno".

BELMAR — 29-1744 — "Escrava de si Mesmo" e "O Assassino Mora na Rua 21".

BORJA REIS — 29-4281 — "Na Voragem do Vício".

CACHAMBI — 29-4717 — "Paladino dos Pampas" e "Um Brotinho das Arábias".

COELHO NETO — "Escrava da Cobiça".

COLISEU — 29-8752 — "Uma Pulga na Balança".

EDISON — 29-4449 — "Arrancada da Morte".

IGUAÇU — "Uma Pulga na Balança".

IRAJA' — "Sorte, Dinheiro e Amor" e "O Vale dos Massacres".

JOVIAL — 29-0652 — "Sorte, Dinheiro e Amor" e "O Vale dos Massacres".

MADUREIRA — 29-8733 — "As Neves de Kilimanjaro".

MARABA' — 29-8038 — "Radiomania".

MASCOTE — 29-0411 — "Pelo Vale das Sombras".

MEIER — 29-1222 — "Cascalho".

MODELO — 29-1578 — "Luta Selvagem".

MODERNO — BNG 842 — "O Conde de Monte Cristo".

MONTE CASTELO — 29-8250 — "A Vingança dos Elefantes" e "Somos da Marinha".

NOVO HORIZONTE — "Vagabunda".

PARATODOS — 29-5191 — "Sonho de Andaluzia".

PIEDADE — 29-6532 — "Castigo Implacável" e "Três Maridos".

QUINTINO — 29-8230 — "Luta Selvagem".

REAL — 29-3467 — "Prelúdio à Fama" e "Vocação Proibida".

REALENGO — BNG 742 — "O Último Duelo" e "Missão nos Balcãs".

RIDAN — 29-1633 — "A Carta".

ROCHA MIRANDA — "Lágrimas de um Coração".

ROULIEN — 49-5691 — "Agora Estamos na Marinha".

S. JERONIMO — "Ousadia" e "A Noiva Desconhecida".

S. JORGE — "O Bom Velhinho".

TODOS OS SANTOS — 49-0300 — "Mulheres Sem Nome" e "Terrível Armadilha".

TRINDADE — 49-3838

VAZ LOBO — 29-9198 — "Alina, a Transviada".

#### Subúrbios da Leopoldina

BONSUCESSO — "O Cangaceiro".

BRAZ DE PINA — "A Espada dos Mosqueteiros".

MAUA' — "Sonho de Andaluzia".

ORIENTE — 30-1131 — "Tormento no Oeste" e "Felizardo de Azar".

PARAISO — 30-1060 — "Cara ou Corôa" e "Cidade Negra".

PENHA — 30-1121 — "Mares Sem Fim" e "Justiceiro Solitário".

RAMOS — 30-1094 — "Um Sermão a Tiros" e "Nadando em Dinheiro".

ROSARIO — 30-1889 — "Tensão".

SANTA CECILIA — 30-1823 — "Folias de Hollywood" e "Abrindo Caminho a Fogo".

SANTA HELENA — 30-2666 — "Ao Compasso da Vida".

S. PEDRO — 30-5005 — "O Rio da Aventura".

#### Ilha do Governador

JARDIM — "Mulher Absoluta".

#### Niterói

CASSINO ICARAI —

EDEN — "O Gênio da Lâmpada".

ICARAI — "As Neves de Kilimanjaro".

IMPERIAL — "Fantasma de Improviso" e "De Tocaia".

ODEON — "A Carta".

PALACE — "De Volta do Céu".

PARAISO — "Arenas Rubras".

RIO BRANCO —

S. JOSE' —

VITÓRIA — "O Falcão Vermelho".

#### Petrópolis

CAPITÓLIO — "De Volta do Céu".

ESPERANTO —

D. PEDRO — "Fantasma de Improviso" e "De Tocaia".

PETROPOLIS — "A Carta".

SANTA TERESA — "Cinco Covas no Egito".

#### Caxias

BRASIL —

CAXIAS — "Por Túmulo o Oceano" e "Heroína Sertaneja".

#### Vila Meriti

GLORIA — "Os Anjos e os Espadas".

O CRIMINOSO

*Ney Cavalcanti Quintella, acompanhado por Celso Fontenele, seu advogado, quando prestava declarações à Polícia*

# Estrangulado Jorge Turco Porque Resistiu à Ameaça

## Ney Quintella e João Belizário Confessaram a Autoria do Crime

**O latrocínio da estação de Coelho Neto, do qual foi vítima Jorge Chediak, (natural do Líbano e de 76 anos de idade, mais conhecido por "Jorge Turco", diretor da Air France no Brasil), em menos de 24 horas, foi completamente esclarecido pela Seção de Investigações criminais (SIC), com a prisão dos criminosos Ney Cavalcanti Quintela e João Belizario da Rosa.**

POSSIBILIDADES DE SUCESSO

No prédio nº 1.240 da estrada do Areal, em Coelho Neto, foi encontrado estrangulado e de mãos atadas, na manhã de domingo, Jorge Chediak que ali morava sozinho. Cientificadas as autoridades do 24º distrito policial, imediatamente seguiu para o local o comissário de serviço que, verificando tratar-se de um latrocínio um tanto misterioso, solicitou a cooperação da SIC, da Divisão de Polícia Técnica. O detective Wagner, chefe daquele Serviço, destacou, então, os investigadores Djalma, Clovis e Severino, para tratarem das diligências.

**Surgiu uma pista segura**

Feito o exame pericial e providenciada a remoção do cadáver para o necrotério do Instituto Médico Legal, os investigadores da SIC, procuraram localizar pessoas da família da vítima. Não obstante residir sòzinho naquele casarão, Jorge Chediak possue filhas, entre as quais, Cadija Chediak Beueur, que reside na rua Domingos Ferreira, 20, aptº 902, e com a companhia de seu espôso, Macel Beduer e sua genitora Ema Dalka.

Foram, então, os policiais informados de que o ancião, há dias, tivera forte altercação com o sr. Ney Cavalcanti Quintella, residente na rua São Francisco Xavier, 567, casa X, aptº 101, chegando mesmo a provocar grande escândalo na avenida onde reside.

**Detidos**

Na madrugada de ontem, após outras diligências realizadas, em que apareceu sempre o sr. Ney Cavalcanti Quintella, foi detido em sua residência, bem assim, o seu filho adotivo João Belizario da Rosa, e conduzidos para a Divisão de Polícia Técnica. Alí foram interrogados pelo detetive Wagner, além de várias e insistentes negativas, Ney Cavalcanti Quintella, a confessar a autoria do crime com a colaboração de João Belizario.

**História do casamento com uma jovem**

Jorge Chediak, embora seja solteiro, possui três filhas: Cadija, Fátima e Haicha. Todas são filhas de d. Ema Dalka, de acionalidade alemã, que mora na companhia da primeira.

Há seis anos, Ney Cavalcanti Quintella, precisando de arranjar certa importância, foi apresentado a Jorge Chediak, pelo dr. Michel Kouri. Entre os dois surgiu logo estreita camaradagem. Ney, sabendo ser o ancião solteiro, começou a preparar um casamento entre êle e a jovem Delí, que residia na mesma vila. Enquanto influia na idéia do ancião para casar, rebatia as alegações da jovem, dizendo que o velho tinha muito dinheiro e que, depois de casados, era fácil a êle dar um sumiço no velho.

As coisas encaminhavam-se às mil maravilhas, até que o fato veio a caír no conhecimento das filhas de Jorge. Cadija tomou logo a defesa dos seus interêsses e de suas irmãs, no sentido de evitar o casamneto do pai de qualquer maneira, a fim de não serem prejudicadas na sua herança.

Foi com o propósito de procurar resolver essa situação que Cadija procurou ter um entendimento com Ney na residência dêste. Não chegaram a um acôrdo. Discutiram. Houve um escândalo danado, tendo o mesmo chamado a atenção de todos os moradores da vizinhança, que acorreram à janela.

Depois dêsses acontecimentos, Ney preparou, então, uma retratação e selou, para ser assinada por Cadija. Esta recusou-se terminantemente a fazê-lo. Ele recorreu, então, ao sr. Macel Beduer, marido de Cadija, para forçá-la a assinar a retratação. Os termos, todavia, eram por demais severos, não sendo, por isso, possível atender à solicitação.

**Para assinar o documento**

Nada tendo conseguido com Cadija e seu espôso, Ney, mais ou menos às 2 horas da madrugada de domingo, chamou João Belizario da Rosa, (preto), que reside em sua companhia desde 1943, e que por isso chama de seu filho adotivo, e chamou-o para acompanhá-lo. Embarcaram em um taxi e seguiram para a estrada do Areal, 1.260, em Coelho Neto. Ney bateu na janela. Foi atendido por Jorge Chediak, que, reconhecendo-o, fê-lo entrar, juntamente com o seu acompanhante João Belizario. Chegando na sala, Ney entregou ao ancião a retratação que havia escrito, para ser assinada por Cadija. O ancião recusou-se a atendê-lo. Ele avançou para Chedink, empenharam-se em luta. Jorge Chediak, não obstante a sua avançada idade, estava levando vantagem na luta. Foi, então, que Ney gritou para João Belizario, que tudo assistia de pé na sala. Ante o pedido do seu pai adotivo, João Belizario, atirou-se contra o ancião. Este caiu por cima de Ney. João que estava encima do ancião passou-lhe um pano que encontrou nas proximidades pelo pescoço e apertou. Ao mesmo tempo Ney tapava a boca de Jorge para não gritar. De súbito, Ney percebeu que o ancião estava perdendo as fôrças. O mesmo reconheceu João. Resolveram largar o velho. Mas, para maior segurança, Ney, sem verificar que Jorge havia morrido, ainda amarrou-lhe as mãos com um cinto elástico. João saiu da casa. Ney, entretanto, saiu por último, pois ainda foi ao cofre e dêle retirou títulos e promissórias de propriedade de Jorge, no valor de milhões de cruzeiros. Disse êle que não encontrou dinheiro, razão pela qual devolveu apenas os títulos e promissórias às autoridades policiais.

Declarou ainda Ney que não fizera o emprestimo que pretendia contrair com a vítima.

**Para a Delegacia**

A tarde compareceu àquela Divisão o advogado Celso Nascimento, contratado pelos parentes de Ney, que o acompanhou à delegacia do 24º distrito policial, a fim de prestar depoimento. Ney, que se dizia esgotado, não queria atender às ordens das autoridades, pois pretendia ir, não para a delegacia, mas para casa. Foi difícil convencê-lo do contrário.

MATADOR

*João Belisário da Rosa, filho adotivo de Ney, e co-autor do crime*

## Débil Mental a Trucidada

**Acaba de ser identificada pela senhora Santana de Jesus, proprietária de uma quitanda localizada nas imediações da praça Edmundo Rêgo, no Grajaú, a mulher que fôra encontrada mutilada no môrro da Saúde, no lugar denominado "Gemelão". Trata-se da débil mental Almerinda Silveira, mais conhecida por dona Maria, viúva, de 50 anos, muito conhecida na praça Edmundo Rêgo, onde várias pessoas a auxiliavam. Dormia nos bancos da praça e, ali mesmo, lavava suas roupas.**

**Mais detalhes**

Almerinda tinha o hábito de se vestir de branco, a fim de afugentar os maus espíritos, como dizia.

Ainda não se sabe a data de seu sepultamento, isto porque asautoridades policiais estão convictas de que José Basílio de Oliveira, seu matador, ainda não disse tôda a verdade, escondendo certos detalhes do crime.

## Armazém de Carga Para Goiandira

O ministro da Viação encaminhou ao presidente da República o expediente necessário à abertura do crédito especial de Cr$ 2.270.000,00 previsto na Lei nº 1.674, de 1952, para a aquisição de um armazém de carga a ser construido na estação de Goiandira e conservação do trecho da Estrada de Ferro de Goiás, entre Leopoldo de Bulhões e Goiânia, esclarecendo que o Ministério da Fazenda e o Tribunal de Contas manifestaram-se afirmativamente à legalidade da operação.

## Não Seria Décio Escobar o Autor do Crime do Parque

**O Laudo Pericial é Flagrante Contraste à Acusação da Espôsa do ex-Adido à Embaixada do Brasil na Bolívia — Volta a Polícia a Fazer Carga Contra Antônio Marin Jr.**

**BELO HORIZONTE, 25 (Especial para o D. C.) — O ex-adido à Embaixada do Brasil na Bolívia, sr. Décio Escobar estaria sendo vítima da precipitação policial do delegado Mário Pinto Correia, que lhe imputa a autoria do assassinio do engenheiro Luiz Delgado. Esta versão foi levantada em virtude do aparecimento do laudo da Polícia Técnica, cujo conteúdo colide flagrantemente com o relatório daquela autoridade.**

PRECIPITAÇÃO

O delegado Mário Pinto Correia em seu relatório, atribui a Décio Escobar a autoria do homicídio, baseado na acusação de Ieda Lúcia Ribas, espôsa de Décio. Mas, a exposição apresentada pelos peritos Nelson Betamio Paraiso e João Vieira Machado, mostra que o crime não se verificou no Parque, e mais, que havia sido cometido por mais de um. Desta forma as declarações prestadas por Ieda Lúcia ao delegado Mário Pinto tornam-se falhas e colocam Décio Escobar em situação privilegiada ante aos olhos do publico e da imprensa local.

Em suas declarações a sra. Ieda Lúcia disse que seu marido, na noite do crime, havia se encontrado com a vítima, às 22 horas, defronte ao Conservatório Mineiro de Música, tendo, ambos, em seguida se dirigido para o Parque Municipal. Esta parte é contestada pelo porteiro da Cultura Inglesa sr. Nativo Chagas que declarou ter visto a vítima às 24 horas defronte ao Edifício Artur Gumarães. Portanto duas horas depois da hora declarada por Ieda Lúcia, ao delegado.

*Rasgou os retratos*

As declarações de Décio Escobar com relação à sua esposa, Ieda Lúcia, são muitas vêzes chocantes e comoventes. —"Deixe que ela fale de mim. Que tripudie sôbre a afeição que eu lhe dediquei um dia. Ela que fale..."

Décio Escobar, ùltimamente, vem destruindo todos os retratos que possui de sua esposa. Num dêles lia-se a seguinte dedicatória: —"Décio, meu amor. Meu amor para você eternamente sua. (as.) Ieda Lúcia.

Enquanto a situação de Décio Escobar torna-se privilegiada, o mesmo não acontece com o de Antonio Marin Junior, o primeiro indiciado como suspeito de autoria do assassinio do engenheiro Luiz Delgado. Entretanto, Marin afirma que na época do crime, êle se encontrava... Este é o seu alibi, mas a Polícia acredita no contrário.

## Caiu no Espaço Dormindo

Sem as roupas íntimas e sem saber explicar, o motorista profissional Valdomiro Cordeiro, de 25 anos de idade, casado, natural de Aranguá, Estado de Santa Catarina, mergulhou no espaço caindo de quatro metros de altura. O caso que se passou no Hotel Pôrto Alegre, (Rio Grande do Sul), suscitou da polícia local, sérios embaraços, tendo sido destacados um inspetor e um detetive para ouvirem a vítima.

*Uma recordação...*

Valdomiro contou aos policiais uma história antiga em que se repetia o fato. Verificando-se então, que o motorista era sonâmbulo. Ficou esclarecido que dormindo, Valdomiro levantou-se e saiu a passear pelos corredores do hotel. Subiu a escada de incêndio, escorregando e caindo. Não fosse uma área de um dos andares do edifício, amparando-o e impedindo que caísse ao sólo, onde provavelmente se espatifaria, pois em vez de quatro seriam vinte metros.

As consequências da queda fôram apenas leves escoriações.

## Condenação Benígna no Júri de Ontem

**O Tribunal do Juri condenou ontem a quatro mêses de detenção o réu Salvador Vaz Monteiro, acusado de haver tentado assassinar Roberto Pereira dos Santos, no dia 7 de outubro de 1950, em um armazem da rua Leopoldo.**

**O revolver não disparou. Era uma tentativa sêca.**

**A acusação foi feita pelo promotor Amilcar Vasconcelos e a defesa pelo advogado José Bonifácio. O crime foi desclassificado para disparos de arma de fogo em via pública e o juiz Faustino Nascimento, além da pena, aplicou ao réu uma medida de segurança de dois anos de Colônia agrícola.**

# *Estourada a Fortaleza Pela Falta de "Aviso"*

## O Contraventor Com Aquele Vulgo Esqueceu-se de Falar Aos Companheiros Sôbre a "Visita" Policial — Outras Prisões Efetuadas

O simples fato de "Aviso" (é o vulgo de um contraventor), esquecer-se de ter dado o dito a seus colegas de contravenção, permitiu que a polícia estourasse mais uma "fortaleza" do "jôgo do bicho". Desta feita foi a localizada no prédio 168, da Rua Marquês de Sapucaí.

Além do contraventor "Aviso" (Reinaldo Nazareth), os policiais prenderam em flagrante, mais dois outros que estavam entregues em seu "trabalho". São êles: Paulo Mantuano (Rua Pereira Franco, 130) e Arnauldo Ribeiro de Souza (Travessa Marieta, 10).

Após, autuados os contraventores foram encaminhados ao Presídio.

COMPLETANDO...

Enquanto o Comissário Armando Pano "estourava" a fortaleza do jôgo do bicho, o sr. Caldeira Filho completava, na Vigilância, o "comando monstro" que havia sido iniciado na sexta-feira última. Assim sendo o eficiente auxiliar do sr. Hermes Machado efetuou mais trinta e cinco prisões de indivíduos, por diversos motivos. Foram êles:

Porte de armas: — Floristano Hermenegilde, revolver; Haroldo José Estevão, revolver; Eleor Pereira Gomes, punhal; Teotonio dos Santos, revolver; Jorge Angelino, revolver; Geraldo Tibarcio da Costa, faca-punhal; João Ferreira Ventura, faca-punhal; Francisco Germano de Aguiar, canivete; Vicente Constantino Felipe, faca-punhal; Bernardino Ribeiro da Silva, faca-punhal; Heleno José Dionizio, faca-punhal; Amancio Peçanha dos Reis, faca-punhal; Jorge Carvalho da Silva, faca-punhal; Clair Silva, faca-punhal; Antonio Severiano Lage, faca-punhal; Nadir Felix da Silva, faca-punhal; Floriano Ramos de Oliveira, navalha; João Araujo Li-Zacarias, faca-punhal; Rômulo Nascimento da Silva, faca-punhal; João de Souza Rosa, faca-punhal; alicio Ribeiro Malta, faca-punhal; Luiz Maia Villin faca-punhal; Didimo Germano de Souza, navalha; José Gabriel Moreira, faca-punhal; João Mendes de Souza, faca-punhal; Julio antonio, revolver; Pedro Elpidio da Silva, faca-punhal; Jaime Paris, faca-punhal.

Punguistas: José Francisco de Souza; Laureano Paixão; Walfrido Alves de Lima; Carlos Soares dos Santos e Laudelino dos Santos A'vila.

RONDA POLICIAL

# Apareceu o Cadáver do Cabo Tragado Pela Fúria do Mar

## Encontrou a Blusa Roubada, no Corpo da Doméstica — Casa Destruida Pelo Fogo — Caiu do Bonde e Morreu — A Menor Teve a Perna Amputada — Safra

O guarda florestal Abelardo Agostinho, comunicou ao sargento comandante do Posto Policial do Alto da Boa Vista, que encontrara o cadaver de um homem na Barra da Tijuca, na Praia de Joatinga. Levado o fato ao conhecimento das autoridades do 17º Distrito, estas compareceram ao local e constataram que se tratava de Joaquim de Oliveira Cerqueira, (20 anos) cabo do Exército, servindo no Batalhão de Engenharia e residente na rua Monsenhor Marques, 140, em Jacarépaguá.

O cadaver tinha uma corda amarrada a perna, com uma pedra na outra extremidade e já estava em adeantado estado de decomposição e apresentava umas manchas roxas. Quanto a corda, explicou o guarda morto pr que s onds não o r-rstsse.

Mis tarde ficou esclrecido que Joaquim de Oliveira, fôra, no dia 16, em companhia de um sargento do Corpo de Bombeiros, fazer uma pescaria na Praia de Joatinga e fôra arrancado de cima de uma pedra por uma onda e atirado ao mar.

### ROUBO

**Há dias a senhora Raquel Giusberg (Av. Copacabana, 1.292) queixou-se à polícia do 2º distrito de que sua empregada Marina de tal, de residencia ignorada, desaparecera de sua casa, levando joias e** roupas, avaliadas em 60 mil cruzeiros.

**Ontem, quando d. Raquel fazia compras na feira-livre de Copacabana, viu no corpo de uma rapariga, um casaco verde, igual a um de sua propriedade que havia sido roubado. Chamou um guarda e êste prendeu a rapariga, levando-a presença do detetive Pessego, que identificou-a como sendo Isaura residir no morro da Catacumba. Quanto ao casaco, informou que comprara de uma amiga de nome** Olivia, que se achava, atualmente **em Juiz de Fóra, onde a mesma foi presa, na Vila Ideal, 128, pelo delegado Valadão, e onde foram apreendidas joias e roupas.**

### INCÊNDIO

Violento incendio destruiu a casa da rua Carmo Neto, 217, onde residiam Joaquim Alves, (50 anos) com Perpetua Alves e os três filhos do casal — Julia, Jorge e Georgina.

Quando as chamas ameaçavam envolver a Casa de Ferragem Meneses Ltda., situada em frente ao prédio sinistrado, chegaram os bombeiros e afastaram o perigo, isolando, também, os demais predios.

Presume que o fogo tenha se originado em virtude de um curto-circuito.

### CAIU E MORREU

**O alfaiate Severino Juliano da Silva (37 anos, alfaiate, rua Leopoldina Rego, 705—Penha) faleceu na tarde de ontem, vitima de** queda de bonde, ocorrida na rua Uranos. **Severino viajava como pingente do bonde linha "94", dirigido pelo motorneiro Adelino Gon,alves** Pereira, regulamento nº 1.473, **e quando o veículo chegou na rua Uranos, em freute ao nº 1473, o alfaiate perdeu o equilibrio, vindo a cair no leito da rua. Socorrido no Hospital Getúlio Vargas, Severino veio a falecer quando recebia os primeiros cuidados médicos.**

**O comissário do 21º D.P. tomou conhecimento do fato, e o cadáver da vítima foi removido para o Instituto Médico Legal.**

### AMPUTAÇÃO

A colegial Irani (11 anos, filha de Lourival José da Silva, residente no Morro do Pavãozinho nº. 310) foi atropelada na Avenida Copacabana, em frente ao nº 1.200 pelo ônibus da Viação Nacional, chapa 82531, tendo sofrido em consequência esmagamento e posterior amputação da perna direita.

A menor atravessava a rua, quando foi colhido pelo coletivo, cujo motorista fugiu logo após o ocorrido. Irani foi medicada no Hospital Miguel Couto, onde ficou internada. O comissário do 2º D.P. tomou conhecimento do fato, tendo iniciado diligências para capturar o motorista culpado.

### SAFRA DIARIA

**Até às 23,30 horas de ontem, os trens, ônibus, lotações, etc., fizeram, entre houtras, as seguintes vítimas: João Antonio de Castro (23 anos, corretor, rua bento Lisboa, 151— aptº 601) sofreu fratura exposta da perna direita, contusões generalizadas, viajava em uma motocicleta que foi colhida pelo auto 14015, na Av. Salvador de Sá, esquina de rua Jará, medicado no HPS: José Ponciano dos Anjos (Lacrador, residente em Itaguaí, Estado do Rio) foi colhido por auto** identificado na rua 1- de Março, **em frente ao nº 6, tendo sofrido fratura do crânco, internado em estado de choque no HPS; Um homem (cor branca, 32 anos, presumíveis, trajando calça azul, camiseta branca) foi atropelado por auto** não identificado na Av. Presidente-Vargas, **esquina de Av. Passos,** tendo sido socorrido no HPS **ali ficando internado em estado de choque;** Um homem (cor preta, operário, 18 anos) caiu de um trem na estação de São Cristovão, tendo sofrido concussão cerebral, foi socorrido no HPS, onde ficou internado em estado de choque.**

## Aniversário do IBGE

Comemorando, sexta-feira próxima, dia 29, o aniversário de fundação do Instituto Brasileiro de Geografia e Estatística, os funcionários daquele Instituto assistirão à missa, às 8 horas, na Igreja de Nossa Senhora do Carmo, ocasião em que efetuarão a páscoa coletiva dos estatísticos e geógrafos. Em seguida, no auditório do Instituto serão realizadas as cerimônias de entronização da imagem de São José, patrono dos estatísticos, seguindo-se uma sessão solene comemorativa da data ibegeana, presidida pelo desembargador Florencio de Abreu, presidente do Instituto.

## Água e Luz na Avenida Lauro Sodré

O prefeito aprovou a concorrência pública realizada para revestimento de instalação eltérica e hidráulica das passagens subterraneas que a Prefeitura esta construindo na avenida Lauro Sodré, destinada a pedestres, no trecho compreendido entre o tunel do Pasma e as ruas general Severiano e Avenida Venceslau Braz.

## DESMONTE DO MORRO DE SANTO ANTONIO

O prefeito autorizou a abertura de concorrência pública para início dos serviços de desmonte do Morro de Santo Anotnio, no valôr de CR$ 922.000,00.

Os trabalhos preliminares constarão do preparo do canteiro de obras para começo do desmonte.


# INDICADOR PROFISSIONAL

## MÉDICOS

**DR. AMÉRICO CAPARICA**
Clínica Médico-Cirórgica
Consultório: Rua Visconde do Rio Branco, 31, 1º and. Tel.: 42-2056 — Diàriamente, das 16 às 19 horas — Residência: Rua Gonçalves Crespo, 366, 2.º, apt. 201 — Tel.: 28-0263

**DR. ELIAS MUSSA CURY**
DOENÇAS DA PELE
Sífilis, câncer, eczemas, varizes, úlceras das pernas, verrugas, espinhas, furúnculos, micoses (frieiras) — Raio X — DR. AGOSTINHO DA CUNHA — Dip. Instituto Manguinhos — Diàriamente das 16 às 19 horas — RUA ASSEMBLÉIA, 73 — Telef.: 32-3265

**DR. EMYGDIO F. SIMÕES**
MÉDICO — Do Hospital do Servidor da Prefeitura — CLINICA GERAL — VIAS URINÁRIAS — CIRURGIA — Cons.: Rua General Caldwell, 310 — Tel.: 32-3416 — Residência: Rua Washington Luiz, 73 — Apartamento 503 — Tel.: 32-3415

**DR. NEWTON MOTTA**
MÉDICO
DOENÇAS DE SENHORAS — OPERAÇÕES E PARTOS
Av. Rio Branco, 128, Sala 515
TELEFONE: 42-6462

**ENXERTOS DE HORMONAS**
Frieza do homem e da mulher — Impotência — Processo injetável
DR. CLOVIS DE ALMEIDA
Rua Bento Lisboa, 24 (Catete) —
TELEFONE: 25-0802

**DR. MARIO PACHECO**
MÉDICO PARTEIRO — Residência Tel.: 38-3124 — Consultório: Rua José dos Reis, 523 — Tel.: 29-1309 Segundas, quartas e sextas-feiras, das 10 às 12 horas — Terças e quintas-feiras, das 15 às 18 horas e sábados, das 10 às 13 horas

**DR. WALDIR MOREIRA**
Clínica Radiológica
CONSULTÓRIO — Praça Baltazar Silveira, 21 e 23 — RESIDÊNCIA, Travessa Coronel Braga, 130

**DR. ANGELO CRUZ**
Clínica Médica e Doenças Pulmonares — Radioscopia — Consultório: Rua México, 31, sala 303 — Telefone: 52-5861 — Diàriamente, das 16 horas em diante
RESIDÊNCIA: TEL.: 27-2157

**DR. PAULO M. TAVARES**
Doenças Pulmonares — Tuberculose — Raio X — Terças, quintas e sábados, depois das 17 horas. — Rua Senador Dantas, 40, 4.º andar
TELEFONE: 42-7209

**HEMORROIDAS**
Tratamento sem dor e sem operações por processos modernos
DR. OLIVEIRA
RUA VISCONDE RIO BRANCO, 47, 1.º andar — Tel.: 42-5509 — Terças, quintas e sábados, das 13 às 16 horas

**DOENÇAS NERVOSAS**
DR. NEVES MANTA — Rua Senador Dantas, 49 - —Das 15 às 18 horas

## DENTISTAS

**DR. MAURICIO NASLAUSKY**
DENTISTA — Largo da Carioca, 5 — (Ed. Carioca), 3.º andar, sala 311 — TEL.: 22-4781 — Segundas e quartas, das 14 às 18 horas — Sextas-feiras, das 8 às 12 horas

## ADVOGADOS

**APRIGIO DOS ANJOS — HERMANO ODILON DOS ANJOS — JULIO PEDROSO DE LIMA NETO**
ADVOGADOS
Rua Araujo Pôrto Alegre, 70 — Edifício "Pôrto Alegre" 3.º andar — Salas 312-319 — Telefone: 42-9110

**TIMBAUBA DA SILVA**
ADVOGADO — Criminal, civil, perícias e legislação trabalhista — Diàriamente, das 12 às 14 horas — TELEFONE: 23-3269

**ADVOCACIA TRABALHISTA**

**AMÉRICO BRASILICO E C. A. DE BULHÕES**
ADVOGADO — (Causas civeis e criminais) — Av. Presidente Vargas, 435 — 6.º andar, sala 603 — TELEFONE: 23-0032

**ALEXANDRE DOS ANJOS**
ADVOGADO
Escritório: Rua México, 98, 12.º andar, Sala 1.210 — Tel.: 32-9226 — Residência: Copacabana Palace Hotel
TELEFONE: 27-0920

NAPOLEÃO FONYAT — Rua Santa Luzia, 732 — Salas 713-713
RESIDÊNCIA: — Telefone: 52-2902

# BATALHA DE TUIUTI

GUERRA

O Exército, por intermédio de seus corpos de tropa, estabelecimentos, repartições, arsenais, fábricas e fortalezas, comemorou domingo ultimo, com cerimônias cívico-militar das mais expressivas o 82.º aniversário da Batalha de Tuiuti, nas guarnições desta Capital e dos Estados e Territórios do país.

Nesta cidade, o ato cívico-militar realizou-se às 9,30 horas, na praça 15 de Novembro, no monumento equestre de Osório, que apresentava aspecto festivo todo engalanado com as côres nacionais.

Uma representação dos Dragões da Independência em uniforme de gala prestava as honras militares de guarda ao monumento, enquanto que comissões de velhos soldados do Asilo de Invalidos da Pátria e da Fundação Osório circundavam o pedestal da Estatua, que estava repleta de coroas naturais espostadas pelo exército, Marinha, Aeronáutica Fôrças auxiliares, tudo numa grande homenagem ao herói da Batalha e Tuiuti. As cerimonias tiveram início com a chegada do ministro da Guerra, general Ciro Cardoso, que foi recebido no local pelo prefeito da Cidade, sr. Dulcidio Cardoso, generais Fiuza de Castro, chefe do Estado Maior das Fôrças rmadas, aristóteles e souza Dantas, comandante a 4ª Região Militar e Segadas Viana, secretario Geral da Guerra, além de numerosos outros altos chefes militares, tôda a oficialidade do seu gabinete, jornalistas e vários membros da Família do Marquês do Herval. Depois de prestada a continência ao chefe do Exército, seguiu-se a leitura pelo major ... cilho, do Serviço de Ligações Públicas do gabinete ministerial, da Ordem do Dia alusiva à data, em que são ressaltados os feitos heróicos do homenageado do dia. Após o ministro da Guerra, acompanhado dos presentes colocou no pedestal da Estatua uma grande coroa em nome o Exército sendo, nessa ocasião, prestada continência a Osório. Pouco depois, teve lugar o desfile da tropa do Batalhão de Guardas, bem como de um grupo de jovens da Fundação Osório. O chefe de policia, general armando e Moraes Ancora, tambem esteve presente, companhado e embros e seu gabinete tendo, em seu nome e no do Departamento Geral de Segurança Pública, prestado umprimentos ao ministro da Guerra pela passagem do data.

**Paraquedismo no Sul do País**

Em aviões C 47 do "COMTA" seguirão para o sul do país, no próximo dia 28, equipes de paraquedistas do Núcleo da divisão aeroterrestre para na arrojada demonstração que será realizada sôbre as cidades de Santa maria Florianópolis os Estados do Rio Grande do Sul e Santa Catarina. As populações de ambos os Estados já estão manifestando interêsse pelo grande exercício dos jovens paraquedistas que constará de lançamentos de pessoal e material de bordo daqueles aviões.

**Pascoa dos Militares de S. Paulo**

Segundo notícia chegada nesta Capital, a comissão organizadora da Pascoa dos Militares da guarnição de S.Paulo vem trabalhando ativamente para que a cerimonia cívico religiosa a realizar-se na capital daquele Estado no próximo dia 4 de junho, às 8 horas, na praça da Se, tenha o maior brilho. Será celebrante o Cardeal D. Carlos Carmelo de Vasconcelos Mota e estarão presente expontâneamente os militares católicos da guarnição da cidade de S. Paulo, tendo à frente as altas autoridades eclesiásticas, civis e militares. A ornamentação do local está a cargo da Prefeitura.

Sôbre a cerimonia, o general Edgar de Oliveira, comandante da 6ª Região Militar e guarnição de S. Paulo, disse o seguinte: "Desde o descobrimento até os nossos dias, o Brasil tem vivido sob a proteção da cruz. A primeira missa, celebrada logo após o descobrimento é uma demonstração viva do sentimento de fé cristã. Na fase intensa do povoamento, sobressai a figura straordinária o jesuita, emissário de Cristo na terra de "Santa Cruz", pela exemplificação de seus ensinamentos de amor, renuncia e caridade. A "Pascoa dos Militares", que se celebra todos os anos, é uma festa de confraternização espiritual dos homens de farda. Diz bem da sua importância e seus elevados propósitos, o revigoramento da fé no coração dos crentes, numa perene afirmação da existencia de Deus, o supremo criador do Universo. Hoje, do alto do Corcovado, a imagem do Cristo Redentor, de braços abertos, abençoa os filhos da "Pátria do Evangelho".

**Presidência do S.T.M.**

Assumiu a presidência do Superior Tribunal Militar o ministro almirante de Esquadra Otávio Figueiredo e Medeiros, vice-presidente, durante a ausência do ministro general F.G. Castelo Branco, que se encontra a caminho dos Estados - Unidos da América em viagem de estudos.

**Aguarda Comissão o Ex-Ministro Estillac Leal**

O general Newton Estillac Leal, por conclusão da licença-prêmio em cujo gozo se encontrava no sul do país, acaba de se apresentar ao ministro da Guerra. Segundo estamos informados, aguarda-se a todo o momento a nomeação do ex-titular da pasta militar ara um importante cargo, visto ser êle o número um dos generais de divisão e estar pronto para o serviço.

**O Ministro da Guerra na Vila Militar**

O ministro da Guerra, general Ciro Cardoso, participou da cerimônia da Páscoa dos Militares realizada sábado último, na guarnição da Vila, onde foi recebido pelos generais Souza Dantas, comandante da 1ª Região Militar, e Jaime de Almeida, comandante da 1ª D.I., além de outros chefes militares.

**Cidadãos chamados ao Parque Central de Motomecanização**

Estão sendo chamados ao Centro Central de Motomecanização, salão do Conselho, onde funciona a comissão de Processo Administrativo, com a possível urgência, a fim de prestarem esclarecimentos, os seguintes cidadãos: Artur Nunes dos Santos Neto, Jorge Cesar, Odilon Caetano de Lima, Manoel Gonçalves Junior, Paulo Barbosa dos Santos, Deoclécio Soares e Norival Pereira de Lima.

**Concurso Hípico**

Resultado da prova Armando Jorge (Prix-Capilli), constante de adestramento e salto, realizada na pista do Regimento Andrade Neves e patrocinada pela F.H.M. 1º lugar ten. cel. Eloi Menezes montando Cairo com 340,25 pontos, 6º lugar ten. Luiz F. Dick, montando Safira com 317,08 pontos 3º lugar cap. Diogo Figueiredo montando Siroco com 301,16 pontos e 4º lugar cap. Pericles Cavalcanti, montando Sabor com 298,33 pontos.

**Noticias da zona Militar do Sul**

Teriam sido considerados ultimados os trabalhos de organização e instalação da Zona Militar do Sul em sua nova séde, em Pôrto Alegre, no Rio Grande do Sul, no edifício do antigo Quartel-General, seu comandante, general do Exército Odilio Denys, começou as inspeções da tropa que lhe está subordinada. E assim já visitou unidades e estabelecimentos de Pôrto Alegre de cuja guarnição é comandante e depois inspecionou as guarnições de S. Leopoldo, Santa Maria, Bagé Uruguaiana, Santiago, Cruz Alta e Vacaria no Rio Grande do Sul e Lages, Blumenau e Florianópolis em Santa Catarina, incluindo nessas visitas os G. Cav. 3ª R.M., 6ª D.I., 3ª D.I., 1ª D.C., 2ª D.C., 3ª D.C., I.D. 6, A.D. 3, A.D. 6 e I.D. 5, sendo esta última em Florianópolis onde foi recentemente instalada. Outras inspeções programadas em prosseguimento, abrangendo os territórios e tropas das 3ª e 5ª R.M., que compreendem os Estados do Paraná, Santa Catarina e R.G. do Sul.

**Posse do novo Diretor de Engenharia**

Tomará posse amanhã, dia 27, às 15 horas, no cargo de diretor de Engenharia o general de brigada José Machado Lopes. O novo diretor será empossado pelo general e divisão Henrique Batista Dufles Teixeira Lott, diretor geral de Engenharia, que ali estará com a presença das [illegible] todos os exércitos modernos.

*Clube dos subtenentes e sargentos do Exército*

O presidente do Conselho Deliberativo avisa aos demais membros, que a diretoria daquele Conselho está assim constituida, presidente — Walter Lenadro Pascoal e secretário José dos Santos Rodrigues, sendo a próxima reunião no dia 12 de junho vindouro.

*Uniforme do dia*

A Secretaria da Guerra marcou o 5º uniforme para amanhã, 27.

*Ordem ministerial sôbre Oficiais Subalternos*

A fim de atender a orientação estabelecida pelo Presidente da República aos Ministérios, da observação de rigorosa compressão de despesas, determina o ministro da Guerra, em tuda dirigida à Diretoria Geral do Pessoal; que o oficial subalterno promovido deve ser classificado na mesma unidade em que serve, desde que haja vaga do seu novo posto, no Quadro de Efetivo previsto para a referida Unidade; no cômputo das vagas de subalternos das unidades, deve ser obedecido o previsto no quadro de efetivos, e não, o conjunto de subalternos (aspirante, 2ºs. e 1ºs. tenentes). Assim, se um 2º tenente for promovido a 1º tenente em determinada unidade, existindo vaga do seu novo posto na mesma, deve o citado oficial ser ai classificado.

*A Diretoria Geral do Pessoal*

Assumiu interinamente a Diretoria Geral do Pessoal o general Nelson Rebêlo de Queiroz, que ontem se apresentou ao ministro da Guerra. Deixou estas funções o general de brigada Dimas Siqueira de Menezes, que ontem foi nomeado no posto de general de divisão.

*Comando da 1ª. D. I.*

Reassumiu o comando da 1ª. D.I. o general Jaime de Almeida, por conclusão de suas férias.

INTERCAP
SORTEIO DE MAIO DE 1953
Realizar-se-á no próximo dia 30 do corrente, às 12 horas, na avenida Graça Aranha n. 19 sobreloja, sala 203, o sorteio de amortização dos nossos títulos, referente ao mês em curso.
Concorrerão todos os títulos que naquela data estiverem em vigor na sede social
Recebimento de mensalidades até 11,30 horas do dia do sorteio, no local abaixo:
AV. GRAÇA ARANHA N. 19 — SOBRE-LOJA
42-7080
COMPANHIA INTERNACIONAL DE CAPITALIZAÇÃO
Sucursal Rio Av. Graça Aranha, 19 sobre-loja Tel. 42-7080
C|C
TOTAL AMORTIZADO Cr$ 134.531.921,90

# DOS ESTADOS

## Não é só no Rio Que Falta Água

São Paulo, 25 — A cidade de Marilia está sem água há mais de uma semana. O presidente da Câmara dos vereadores local solicitará ao governador Lucas Garcez a suspensão das aulas nos estabelecimentos da localidade até que a situação se normalize. Considera perigoso à saúde das crianças a sua aglomeração sem o necessário asseio por falta de água para banho.

**Cimento em quantidade.**

Santos, 25 — Entraram nêste pôrto, de janeiro a março do corrente ano, nada menos de 117 milhões, 156 mil e 361 quilos de cimento, procedente de vários pontos da Europa. Considera-se que com a entrada dessa partida de cimento, grande parte destinada à COAP, será atenuada a carência do produto no mercado interno.

**Otimismo**

Florianópolis, 25 — Viajou para o Rio o Tolstoi Klein, enviado do Ministério do Trabalho, que esteve neste Estado estudando a situação da indústria carbonifera catarinense. Na opinião do técnico deve-se aguardar bons resultados econômicos naquela indústria, dado que é grande o otimismo reinante entre mineradores e mineiros da região.

**Salvador às escuras**

Salvador, 25 — E' grave a situação do abastecimento de energia elétrica a esta cidade. A crise, que vem de longe, agravou-se nestes ultimos dias deixando a cidade às escuras por horas seguidas, verificando-se concomitante paralização da indústria, sem fôrça para o acionamento de suas máquinas. O governador do Estado telegrafou ontem ao ministro da Agricultura, solicitando o envio de um técnico do Conselho de Aguas e Energia Elétrica, a fim de estudar o caso e explicar àtambém sôbre a autorização para a majoração feita nas tarifas pela Companhia de Energia local.

**Não escalarão em Aracajú**

Aracajú, 25 — Foi cancelada a escala de aviões em Aracajú, em virtude da interdição da pista de pouso, que está inteiramente alagada pelas chuvas contínuas, que vê desabando em todo o Estado.

**Contrabando de dólares.**

Fortaleza, 25 — A Guardamoria da Alfandega esteve em visita de inspeção hoje ao navio "Salte-57", procedente de Aruba, nas Antilhas Holandesas, e apreendeu no camarote do comissário Osmar Dupret Simões, dentro do seu guarda-roupa, um envelope com 3.330 dólares, correspondentes em moeda brasileira a cêrca de 200 mil cruzeiros.

# A RODADA DE...

(Conclusão da 10.ª Página)

que se desenrolava no gramado.

De futebol houve muito pouco na peleja Flamengo e Portuguêsa. E nem chegou a existir o chamado "ardor dos litigantes" — embora a manhã estivesse de verão forte — porque o espetáculo estava muito curto e tanto rubronegros como rubroverdes não exibiam nada sério que pudesse, pelo menos, empolgar seus jogadores e a própria assistência. O que houve, verdadeiramente, foi o truncamento total da peleja por parte do árbitro designado pela Federação Paulista de Futebol. Como as coisas começaram cedo (isto é, como o juiz começou a errar muito cedo) já se podia antecipar, no fim do primeiro período, que o jôgo estava por um fio. E aos 3 minutos de luta do segundo tempo (vencendo o Flamengo por 1 x 0, goal de Joel aos 13 minutos) houve o estouro. De um só golpe o árbitro expulsou três jogadores do Flamengo (Esquerdinha, Joel e Adãozinho). O resto pode ser contado pela reportagem de polícia, inclusive as interrupções da partida pela assistência que ficava com as bolas atiradas pelos jogadores do Flamengo. Com oito "players" em campo ainda teve fôrças o quadro carioca para marcar mais um tento (Benitez, aos 2 minutos do reinício da luta) mas o tempo era longo e a Portuguesa ainda conseguiu o empate. (Julinho, aos 24 e 40 minutos, respectivamente).

QUADROS: Flamengo — Garcia; Leone e Pavão; Jadir, Bria (Jordan) e Marinho; Joel, Evaristo (Valter), Adãozinho, Benitez (Maurício) e Esquerdinha.

PORTUGUESA: Muca; Nena e Clovis; Santos, Brandãozinho e Candal (Carlos); Julinho, Renato, Osvaldo, Pontoni e Bota.

A renda somou Cr$ 268.739,80. A arbitragem foi do sr. Jorge Miderrotaram o onze do Palmeiras, Paulista de Futebol.

xxx

'A tarde, a torcida foi recompensada pelo bom futebol exibido pelo Bangu, que derrotou de forma categórica o onze do São Paulo (até então um dos líderes do Torneio). Os banguenses jogaram-se à luta com disposição e mostraram à torcida carioca o motivo por que derrotaram o onze d Palmeiras, no Pacaembu. Foi inegavelmente uma bela vitória, essa do Bangu, principalmente porque soube tirar partido de tôdas as falhas do quadro tricolor paulista, cujas atuações, no Maracanã, não justificaram sua posição na tabela do certame.

Zizinho abriu a contagem aos 8 minutos do primeiro tempo. E assim terminou essa etapa. Aos 6 minutos, ainda Zizinho marcou o segundo goal, batendo uma penalidade máxima de Mauro em Menezes. Aos 23 minutos Martinho fez o tento do São Paulo, numa falha clamorosa do goleiro Fernando. E aos 29, Nívio selou a sorte do encontro, marcand o terceiro goal do Bangu.

O árbitro Querubim da Silva Torres, filiado à Federação Paulista de Futebol atuou mal.

QUADROS: Bangu — Fernando; Mendonça e Salvador; Valdir, Zózimo e Edson; Miguel (Moacir Bueno), Décio, Zizinho, Menezes e Nívio.

São Paulo: Poy; Turcão e Mauro; Bauer, Pé de Valsa e Alfredo; Lanzolino (Maurino), Negri (Martino), Gino, Ranulfo e Teixeirinha (Bernardes).

A renda foi de Cr$ 213.242,10.

## Novos Supervisores do Pessoal na Indústria

São Paulo, maio de 1953 — Na fábrica da Fiação Tecelagem e Estamparia Ipiranga realizou-se, no dia 23 de abril a solenidade de encerramento do Curso de Supervisão do Pessoal na Industria, ali mantido pelo Departamento da Produção Industrial, em colaboração com o SESI e destinado aos mestres, e contramestres e encarregados da empresa. Entre outras personalidades, estavam presentes o sr. Diniz Gonçalves Moreira diretor do D.P.I. e representante do secretário do trabalho, Antonio Devisate, presidente do Centro e Federação das Indústrias e diretor do Departamento Regional do SESI, Ennio Lepage, diretor da Delegacia Regional do Ministério do Trabalho, Eduardo B. Jafet, diretor da indústria, os trabalhadores e suas famílias. Coube ao sr. Antonio Devisate presidir a sessão e entregar os certificados aos 74 diplomandos bem como os prêmios conquistados. Falaram, na ocasião, em nome dos formandos o sr. Alberto Rivas; e industrial Eduardo B. Jafet; o sr. Stefano Sforzin, presidente do Sindicato dos Mestres e Fiação e Tecelagem; prof. José Anchieta Falleiros; por fim, o sr. Diniz Gonçalves Moreira, que enalteceu a importância de cursos como aquele, tão útil à produção paulistas.

## Os Candidatos da Mayrink ao Título de "Rei do Rádio"!

A PRA-9 divulgou, oficialmente, os nomes dos seus candidatos ao título de "Rei do Rádio", no certame promovido pela Associação Brasileira de Rádio e destinado a colher novos recursos para a construção mais rápida do Hospital do Radialista. São representantes da Mayrink no certame os aplaudidos cantores Hélio Chaves e Osvaldo Silva, valores positivos da música popular e donos de grande número de fãns. Na gravura, Hélio Chaves e Osvaldo Silva, num flagrante realizado nos estúdios da PRA-9

NÃO SINTA FRIO

COBERTORES E AGASALHOS
Camisaria Progresso
PRAÇA TIRADENTES, 2 e 4

# DECRETOS DO PREFEITO

PREFEITURA

O prefeito Dulcidio Cardoso assinou os seguintes decretos: exonerando, do cargo de professor de recreação e jogos, os professores interinos, Ciridão Florentino de Araujo, Osvaldira imentel Nogueira, Euclides Soares da Silva, Leone Teixeira de Vasconcelos, Araci Arruda Lamas, Rubem Pimentel Cea e Vanet Daoud Richa; nomeando, tendo em vista a classificação em concurso, para o cargo de professor de recreação e jogos, Léa Ferreira Millard, Fernanda Barroso Beltrão, Agenor de Santana, Lelia Maria da Silva Santos, Tomaz Bernardo Costa Filho, Renato Miguel Gaia Brito Cunha, Margarida Maria Porto Barbosa, Rui Medeiros de Oliveira Azevedo, Joaquim José da Silva Ribeiro Junior, Maria Emilia Marchesini, Romeu de C. Jobim, Lourdes Pires, Edith Paes de Barros Curvo, Mariana Pires Beltrão, Otavio Vitor do Espirito Santo, Léa Coelho Antunes, Moema Eulalia de Oliveira Toscano, Margarida Pereira Nunes, Alda Leão de Souza, Maria Alzira da Fraga Leite, Marilio Martins de Carvalho, Fantina Melo Gomes, Nelson da Cunha, André Sergio da Silva, Tercio P. Guimarães, Rudolf de Otero Hermani, Messias Garcia Alves, Maurette Augusto, Joana Sonia de Castro Nogueira, Maria Isabel da Costa, Maria Nilce de M. Silva, Arnold L. Vieira Limoeiro, Maria José Loureiro, Maria Z. Castelo Branco, Maria José de Azevedo Esteves; aposentando o técnico de educação Carmen Guimarães Gill; concedendo a Maria das Dores a pensão de Cr$ 1.266,66; autorizando a ausentar-se do país, o servidor Nair Rodrigues Fabriani; colocando a disposição do M. do Trabalho, o controlador Deoclides Vieira de Melo.

*Secretaria Geral de Administração Departamento do Pessoal*

Despachos do Diretor: — Francisco Alcantara Gomes Filho, Mariam Rozental, José Dufrayer de Oliveira, Eunice Pereira Lima, Armando Barreto Saldanha, José Muniz do Couto, Alcidia Goulart Pereira, Maria Ignez Pereira Cardoso — Indeferido; Maria José Euband da Câmara - Aguarde no Serviço Legal; Juraci Ferreira Campos - Indeferido; Gastão Moura Costa - Nada há que deferir; Paulo Gomes Calaza, Ranulpho do Amaral, Rubem Gomes Pereira - Anote-se.

*Secretaria de Educação e Cultura*

Atos do Secretário: — Designando Antônio Valadares, para o Serviço de Administração; Eduardo José dos Santos, para o Serviço de Expediente; José Carlos Pinheiro Grande, para o C. P. S. 11-4; Dulcenéa Mello Moreira, para o C. P. S. 2-4; Luiz Weber Lemos, para o C. P. S. 3-3; Odete Margarida Seixas, para o C. P. S. 6-4; Francisco Marcelo Cabral, para o C.P.S. 5-3; José Francisco Steck de Magalhães Cerqueira, para o C.P.S. 8-1, Daniel Israel, para o C.P.S. 6-3; Antônio Soariano de Souza Filho, para o C.P.S. 10-5; Cesar da Rocha Pita, para o C.P.S. -3; Luiz Gonzaga Pinto Mendes, para o C.P.S. 6-5; Nelson Miranda, para o C.P.S. 2-3; Marco Araújo Andréa, para o C.P.S. 3-1; Paulo Werneck da Cruz, para o C.P.S 9-3; Luiz Werneck da Silva, para o C.P.S. 9-3; Roberto Barreto Moraes, para o C.P.S. 1-2, Arthur Duarte da Silva Mattos, para o C.P.S. 2-3; Pedro Paulo de Carvalho Campos, para o C.P.S. 4-3; Genésio José Dolscenter, para o C.P.S. 4-3; Celeste Guimarães de Mattos, para o C.P.S. 5-4; Joaquim Afonso de Oliveira, para o C.P.S 3-3; Luiz Leite de Medeiros, para o C.P.S. 10-3; Olavo Dantas Itapicuru Coelho, para o C.C.A. 5-2; Alice Guimarães Costa, para Subdiretora da escola 3-15; Georgina Menezes Viana, para a Escola Normal Carmela Dutra; Norma Valente Cunha, para a Biblioteca; Célia Silva Duque Costa, para servir na cadeira de Trabalhos Manuais; Geralda do Vale Novaes, para assistente do Curso Anexo, Maria Iara Neves Borges de Mello, para o Dep. de Educação Téc. Profissional; Léa de Azevedo Gomes, para o Setôr de Educação Pré-Vocacional; Humberto Bailarine, para o Serviço de Educação Cívica; Diva dos Santos Alves, para a Escola Bento Ribeiro; Vera Vergara Esteves, para encarregado do Centro de Civismo da Escola 7-23; Jerry Moraes de Lima, para encarregado do Centro de Civismo da Escola 2-3; Cecília Vasques para encarregada do Centro de Civismo da Escola 5-15; Maria Augusta Saraiva Reis, para a Campanha de Educação de Adultos.

*A RENDA*

A Prefeitura arrecadou ontem, a importância de Cr$. 24.709.926,70.

DOENÇAS DA PELE
Dr. Agostinho da Cunha
ASSEMBLÉIA, 73 - 42-1153

Sociedade União Internacional Protetora Dos Animais
(SUIPA)
Reconhecida Oficialmente de Utilidade Pública
PROTEGEI OS ANIMAIS ABANDONADOS
Mensalidade Mínima: Cr$ 5,00
AVENIDA 29 DE OUTUBRO, 1779
TELEFONE: 29-0325

# Esperado em Lisboa o Cruzador "Barroso"

MARINHA

Segundo comunicação recebida no gabinete ministerial, o cruzador "Barroso", sob o comando do capitão de mar e guerra Fernando Moniz Freire, chegou no dia 24 a Fernando de Noronha, procedente do Rio de Janeiro, tendo no mesmo dia largado com destino à cidad ede Lisboa, onde deverá chegar no dia 5.

O capitânea de nossa Esquadra representará a Marinha na grande parada Naval em Londres, por ocasião dos festejos da coroação da rainha Elizabeth II.

**DECRETOS ASSINADOS**

O presidente da República assinou os seguintes decretos: promovendo a segundo tenente os suboficiais João Batista de Carvalho, Juvenal da Silva Santos, Manoel Martins de Oliveira, sargentos Antônio Tomas Pereira, Augusto Afonso Sales, José Sabença dos Santos, Manoel Aielo Filho, Mario Formigo de Melo, Pedro Bernardo de Souza e Lutiles Arlindo dos Santos; a primeiro sargento o segundo Francisco Porfirio de Melo; a segundo os terceiros sargentos Emilio Coelhos dos Santos, Jorge da Conceição e Raimundo Tiago Pereira; a terceiro sargento os cabos fuzileiros Francelino José dos Santos e Joaquim Ribeiro Sales e os taifeiros Domingos Francisco Sales, Hilario do Nascimento, João de Deus Lopes e Paulo Rodrigues de Castro e transferindo-os para a reserva remunerada; promovendo a 3º sargento o cabo fuzileiro Severino Lucindo de Lima; a cabo o marinheiro Teodoro da Silva e a primeira classe o marinheiro Wilson Costa Santos; reformando-os por invalidez definitiva.

**NO GABINETE**

O ministro Renato Guilobel recebeu, ontem, em audiência, o embaixador do Paraguai general Emilio Diaz de Vivaz e os almirantes Atila Aché e José Espindola.

RAIOS X
TOMOGRAFIAS
Exames cardiológicos em residências
DRS. VICTOR CÔRTES e RENATO CÔRTES
Diàriamente das 9 às 12 e das 14 às 18 horas
Rua Araujo Pôrto Alegre, 70 — 9.º andar
TELEFONE: 22-5330

"EMPRÊSA DE ÔNIBUS PÁSSARO MARRON S/A"
FUNDADA EM 1935
"A pioneira do Transporte do Vale da Paraíba"
PARTIDAS SIMULTÂNEAS DO RIO E DE SÃO PAULO ÀS:
7,00 — 8,00 — 9,00 — 12,00
DO RIO A S. PAULO EM 7 HORAS
PREÇO Cr$ 115,00

"Famosos G.M. Coaches com poltronas reclináveis"
Estação Rodoviária — Fones 23-4605: — 23-4003 e 43-4676
Despachos de Encomendas:
AGÊNCIA A.P.I.A. RUA MEXICO 148 - Sobreloja
FONE 32-9513

JUIZ PARKER — por PAUL NICHOLS

MAMÃE DOLORES, a Conselheira — por Ken Allen

JOE SOPAPO, Campeão de Box — por Ham Fisher

TOM CORBETT e os Cadetes do Espaço — por Ray Bailey

*Danilo está em casa; irá hoje ao exame de raio X*

# OUTRA BAIXA NO VASCO: DANILO FOI ATROPELADO

## *Atingido o Joelho do Jogador — Definitivamente Afastado da Peleja Com o Coríntians – Raios-X, Hoje*

**Danilo foi atropelado domingo, à tarde, (18,30 horas), na avenida Brasil, pelo reboque de um caminhão. Danilo tinha saltado do automovel para pedir socorro a um borracheiro próximo, visto que um pneu de seu carro estava avariado. O craque não foi feliz na travessia da agora malfadada via pública, pois que, esperando a passagem do veículo, foi atingido pelo reboque que o jogou ao solo com várias contusões.**

**O JOELHO ATINGIDO**

Danilo teve atingido o joelho esquerdo, o mesmo que o afastou da cancha e cujo restabelecimento estava em vias de se concretizar, pois treinaria esta semana para o encontro com o Corintians. Também o pé esquerdo (o que mais o preocupa) sofreu no acidente, além de uma pancada do estomago.

Danilo foi socorrido por jogadores de um clube independente que, próximo ao local, disputavam uma típica "pelada" dos subúrbios cariocas. O jogador se recusou a ser socorrido no Pronto Socorro e pediu que o levassem para sua residência.

*Com a reportagem*

A reportagem do D.C. esteve, ontem à tarde, na residência de Danilo. O grande jogador está ainda sentindo os efeitos do atropelamento e dificilmente poderá voltar a jogar ainda no Torneio Rio-S.Paulo, fato que o afasta, definitivamente; das cogitações do Vasco da Gama, para o encontro decisivo com o Corintians. Danilo foi medicado pelo dr. Amilcar Gifoni, chefe do departamento médico do Vasco da Gama.

**Hoje no Raios-X**

Na manhã de hoje os craque Médico do Vasco da Gama, a um exame Radiográfico das regiões atingidas. E, seguindo prescrição médica, Danilo deverá ficar em repouso, pelo menos no decorrer desta semana.

*Muca não pôde evitar o primeiro "goal" do Flamengo*

# A Rodada de Domingo

*Fernando defende firme. Ranulfo tenta a cabeçada*

*Alfredo desarma um ataque banguense. O médio jogou muito*

Nos acontecimentos do jôgo matinal de domingo (diríamos melhor, na palhaçada) não se deve lamentar o Flamengo (que afinal foi prejudicado) e nem mesmo lamentar o dinheiro do público (que pagou e não viu futebol), mas deve-se, antes de mais nada, lamentar os paulistas, o futebol paulista, comprometido, agora, como sempre, com êsses juizes de categoria inferior àquele centro futebolístico que, para vencer, não necessita das atividades extra-partidas do sr. Jorge Miguel ou do sr. João Etzel (êste já envolvido num caso de subôrno). Tem-se, portanto, antes de comentar os tristes acontecimentos do Maracanã, de deitar um olhar melancólico para o futebol paulista, de passado tão grandioso, entregue às mazelas de um profissionalismo conspurcado pelas paixões e apodrecido pelo dinheiro... O futebol paulista (que de vez em quando não pode esconder o escândalo de mais um caso de subôrno) é quem está de luto, é quem deve estar de luto, agora, mais do que o Flamengo que caiu prejudicado pela inépcia de um cidadão qualquer registrado em S. Paulo como dirigente de uma partida. O público, que afinal de contas sofre muito mais do que os clubes, os dirigentes, os juizes e jogadores; sofre porque paga e bem pago para ver espetáculos desvirtuados em suas finalidades; pois como diziamos, o público até que se acostumou dessa desgraça total e chegou a transformar para o bom humor (o caso das bolas, por exemplo) o escandaloso espetáculo

(Conclui na 9.a Página)

# O Vasco Anda Atrás de Vários Goleiros

**Emissário no mercado bandeirante — Oswaldo e Irezê nas cogitações**

*Fabio, na pauta do Vasco*

*Além de Oswaldo, do Botafogo, também o goleiro Irezê do Madureira, está nas cogitações para resolver o problema do arco do Vasco, criado com os acidentes sofridos por Barbosa e Ernani.*

**EM S. PAULO O EMISSARIO**

O sr. Antonio Soares Calçada, já se encontra em São Paulo, na qualidade de emissário do Vasco, para trazer do mercado bandeirante, com a indispensável urgencia, um goleiro, a tempo de enfrentar o Corintians. Sabe-se que existe uma relação de nomes com o representante cruzmaltino.

*Ficaria muito caro*

Apesar de ser considerado um problema de solução imediata, os meios cruzmaltinos vêm agindo com o maximo equilibrio para não despender preço muito alto na aquisição de um arqueiro. Assim é que, inicialmente será sondado um goleiro paulista. Em caso extremo os entendimentos serão levados então com o Botafogo e o Madureira.

*Os paulistas*

São Paulo, 25 — (Asapress) — Vários à disposição do Vasco colocados á disposição do Vasco da Gama, para solucionar o seu problema com vistas ao jôgo de domingo, frente ao Corintians. Entre outros, foram oferecidos, Fabio, do Palmeiras, e Laercio e Andú, ambos pertencentes à Portuguêsa Santista.

### *ERNANI TEVE ALTA*

O goleiro Ernani, do Vasco da Gama, teve alta, ontem, do Hospital do Pronto Socorro, onde se encontrava recolhido desde sábado, após o acidente noticiado em nossa edição de domingo. O jovem arqueiro cruzmaltino retirou-se para sua residência à rua Almirante Baltazar, 264, acompanhado de sua esposa.

*Osvaldo, também na pauta*

## ATLETISMO
## Vitória do Flamengo na "Volta Rodrigo de Freitas"

*Geraldo Caetano, o vencedor individual*

A tradicional corrida rústica "Volta da Lagoa Rodrigo de Freitas realizada na manhã de domingo sob os auspícios da Federação Metropolitana de Atletismo, teve por vencedor o veterano fundista Geraldo Caetano Felipe, defensor do C. R. do Flamengo.

Coletivamente, o rubronegro obteve significado triunfo, classificando os quatros primeiros lugares, numa demonstração eloquente de sua superioridade.

*Os seis primeiros classificados*

— Geraldo Caetano Felipe (Fla), — Tempo 16' 18" 2;
2º, — Sebastião Mendes, (Fla) — Tempo 16' 35" 25;
3º — A. José Bandeira (Fla); Tempo 16' 38" 5;
4º — Joao Alves Filho (Fla);
5º — Wilson Santos (Vasco);
6º — Eduardo Paixão (Vasco);

# O Corintians se Empatar Com o Vasco Será Campeão

## Os Concorrentes e os Jogos Que Faltam — O Fluminense em Situação Privilegiada — O Bangu Poderá ir Para o Octogonal

**Pelas estatisticas do torneio paulista do Corintians é a que surge mais credenciada ao título máximo, pois apenas um empate diante do Vasco, no seu último compromisso, lhe possibilitará o feito, já que os vice-lideres, (Vasco e São Paulo) têm as situações agravadas pelos compromissos que ainda lhes restam: o Vasco com o próprio Corintians e Santos, e o São Paulo, com o Flamengo e a Portuguêsa.**

Para melhor orientação vejamos os jogos que faltam para cada um dos concorrentes:

Corintians (Vasco); Vasco (Corintians e Santos); São Paulo (Flamengo e Portuguesa); Fluminense (Palmeiras); Flamengo (São Paulo e Bangu); Botafogo (Bangu); Bangu (Botafogo e Flamengo); Portuguesa (Santos e São Paulo); Palmeiras (Fluminense), e finalmente, Santos (Portuguesa e Vasco).

**O Fluminense pode liderar**

Ainda nas observações em tôrno da situação do grupo dos clubes cariocas, o Fluminense é o que reúne maiores possibilidades de liderá-lo, atendendo às circunstâncias de que enquanto bastará sobrepujar o Palmeiras, o Vasco terá que se haver ainda contra o Corintians e o Santos.

Com relação aos participantes do certame internacional que será disputado em junho próximo (primeiro e segundo do Rio), a situação ainda se encontra bastante confusa. Pelo número de jogos que faltam para cada concorrente chega-se à conclusão de que o próprio Bangu não está afastado das cogitações, bastando sòmente que vença ao Flamengo e ao Botafogo, e o Vasco seja derrotado nos últimos encontros.

As colocações do Rio-São Paulo são as seguintes: 1º) Corintians, com 4 pontos perdidos; 2º) Vasco e São Paulo, com 5 pontos perdidos; 3º) Fluminense e Flamengo, com 7 pontos perdidos; 4º) Botafogo e Bangu, com 8 pontos perdidos; 5º) Portuguesa, com 9 pontos perdidos; 6º) Palmeiras, com 10 pontos perdidos; e 7º) Santos, com 11 pontos perdidos.

# Notícias da F. M. F.

O jogador Indio, do Flamengo, solicitou a concessão do "Premio Belfort Duarte".

xxx

Na sumúla do jogo Flamengo x Portuguêsa, são acusados por desrespeito ao "arbitro" Jorge Miguel, os jogadores rubro-negros Adãozinho, Esquerdinha e Joel. Os outros jogadores citados não poderão ser indiciados pelo auditor do Espicial Tribunal de Justiça.

xxx

Deverá ser convocado para está semana o Conselho Arbitral, para tratar de assuntos de ordem interna.

# Sorteio de Juiz no Fla - S. Paulo

## O Tricolor Bandeirante Rejeitou Acôrdo

Logo que terminou o jôgo Bangu x São Paulo, compareceu ao vestiário do clube tricolor bandeirante o diretor do Flamengo, sr. Fadel Fadel, procurando o sr. Cicero Pompeu de Toledo, presidente daquêle clube visitante. Propos o diretor de futebol do rubronegro que fôsse escolhido de comum acôrdo o juiz do prélio entre êsses dois clubes, marcado para domingo próximo, no estádio do Pacaembu, adiantando que o nome a ser indicado seria o de Mario Viana.

**Nada de acôrdo**

Os diretores do São Paulo, desde logo, fizeram ver ao sr. Fadel Fadel que êsse clube sempre recusou o comum acôrdo, e, desta vez, não iriam quebrar o ponto de vista adotado desde o início do "Tornêio Rio-São Paulo".

O sr. Cesar Dias, do grêmio sampaulino e, também, da Federação Paulista de Futebol, disse-nos:

— "Para o São Paulo os cinco árbitros, da F.M.F., são bons e qualquer um será aceito por nós. Nesse ponto, o sorteio é o ideal".

## *Volei*

## Flamengo x Botafogo, a Atração de Hoje

Prossegue hoje a disputa do Campeonato Carioca masculino de Voleiball — 1ª e 2ª, divisões — com a realização de um interessante programa de 4 jôgos. Da rodada destaca-se o cotejo a ser realizado no ginásio da Gavea onde a representação invicta do Flamengo muito terá que lutar frente a equipe do Botafogo para manter a sua posição de lider do certame. Sera um choque renhido e técnicamente bem disputado, daí o interesse que vem despertando. Outro embate de interesse é o que reunirá no ginasio das Laranjeiras osquadros do Fluminense e do Tijuca. Es um embate equilibrado e que promete transcurso movimentado. Completando a etapa, jogarão: Sirio X Ovia, na quadra da Rua Marquês de Olinda e São Cristovão X Vasco, no rink da Rua Figueira de Melo.

Horario — 2º. Divisão — às 20 15 horas. 1º. Divisão — às 21,15 horas.

**Campeonato Feminino**

Está programado para sábado a 4a. rodada do campeonato carioca feminino de Volei. Os jogos são os seguintes: Tijuca X Botafogo, Fluminense X Flamengo, Vasco X Grajaú e Bangu X America.

# *Empatou o Internacional Com os Campeões do Mundo*

## 1x1, o Resultado da Peleja no Estádio Centenário — Os Quadros

PORTO ALEGRE — 24 (Asapress) — Resultado que pode ser considerado como dos mais expressivos para o futebol brasileiro e que está provocando manifestações de regosijo entre o público aficionado do esporte rei nesta capital, foi o empate conseguido esta tarde, pelo S.C.Internacional, tri-campeão gaucho, com a seleção uruguaio, que se prepara para enfrentar o "Englisch-Team", no próprio Estadio Centenário.

Constituida pela fôrça máxima do "soccer" oriental, com alguns dos seus idolos detentores do título de campeão do mundo e outras tantas revelações do último sul-americano de Lima, a famosa "Celeste Olimpica" não conseguiu dominar o valente campeão de heroica terra dos pampas, que hoje, com os seus integrantes inflamados de patriotismo, puderam dar uma demonstração do verdadeiro futebol brasileiro, insinuante, vivaz e farto de fibra. E se salienta, que, a estas horas, talves os campeões mundiais estivessem amargando a derrota, não fôsse a atuação do arbitro Juan Armental, tão conhecido pelos brasileiros, a que, principalmente na etapa complementar, prejudicou bastante os "colorados".

O placard foi construido na primeira fase, marcando Schiafino para os uruguaios, aos 21 ms. e Canhoto para os brasileiros, aos 30. A assistencia foi bastante numerosa, mas não conseguimos apurar o total de arrecadação. E as duas equipes jogaram com as seguintes formações:

**Seleção Uruguaia**

Maspoli, Mathias Gonzales e Martinez, Rodrigues Andrade, Carballo e Cruz; Puentes, Júlio Perez, (Romero), Miguez, Schiafino e Pelaez.

**Internacional**

Periquito, Florindo e Oreco, Paulinho, Salvador e Odorico, Luizinho, Airton (Sales), Bodinho, Jerônimo e Canhoto.

Convidado para um jôgo revanche, o internacional pediu 200 mil cruzeiros livres, com o que não concordaram os uruguaios. A delegação gaucha regressará amanhã.

# *Nacional e Viena Nas Vagas do Olímpia e do Rot-Weiss*

## Teria Recuado o Campeão Paraguaio — Convites da C.B.D.

Aproxima-se ràpidamente o "Torneio Octogonal" e a C.B.D., com a máxima urgência, tratou da substituição do Rot-Weiss e do Olimpia, aquele por deficiência técnica e êste último por ter declinado do convite na tarde de sábado. A entidade ecltéica, depois da brilhante vitória do América sôbre o Rot-Weiss, em Essen, pela dilatada contagem de 4 x 0, resolveu cancelar o convite feito a êsse clube, enviando um telegrama nêsse sentido. Imediatamente foi dirigido um convite ao Viena, da Austria, clube que sempre se mostrou desejoso de vir atuar no Brasil. A resposta afirmativa é esperada a qualquer momento pela C.B.D.

**Convite oficial ao Nacional, de Montevidéu**

Uma vez conhecida a recusa do Olimpia, seguiu um telegrama para a capital uruguaia, convidando o Nacional, campeão daquele país vizinho. Também a C.B.D. pediu os bons ofícios do consul e esportista Manuel Valentim Caballero, que já se encontra em Montevidéu, trabalhando para que êsse convite seja aceito. Apurou, ainda, a nossa reportagem, que o próprio Embaixador do Uruguai, entre nós, enviou um cabograma às entidades esportivas dessa nação, reforçando o pedido da C.B.D.

Tudo indica que o Nacional virá disputar a "Taça Rivadávia Correia Meier".

**Teria recuado o Olimpia**

Informou ao repórter o sr. José Alves de Morais, que, posteriormente à recusa do Olimpia, pelo rádio-amador, teve conhecimento que o campeão "guarani" resolveu o contrário e decidiu participar do "Torneio Octogonal", com cinco jogadores campeões sul-americanos.

Até a hora de ser encerrado o expediente de ontem, na C.B.D., a Liga Paraguaia não tinha enviado nenhuma comunicação nêsse sentido. Mesmo que o fizesse, no seu lugar foi convidado o Nacional, de Montevidéu, sòmente podendo ser aceita essa sua nova comunicação no caso dos uruguaios não poderem vir jogar no Rio.

## *Animado o Certame do Departamento Autônomo*

Os resultados de ante-ontem, dos jogos do Departamento Autonomo, da Federação Metropolitana de Futebol:

Drramático, 1 — 1º e Maio, 0; Cocotá, 4 — Sampaio, 3; — Torres Homem, 5 — Rui Barbosa, 0; Manufatura,2 — Del Castilho, 1; Anchieta, 1 — Nacional, 0; — Campo Grande, 4 — Oiti, 0; Oriente, 5 — Guanabara 0; Realengo, 2 — Corinthians, 2; Cruzeiro, 3 — S. José, 0; Engenho de Dentro, 2 — Valim, 0.

DOENÇAS DA PELE
Dr. Agostinho da Cunha
ASSEMBLÉIA, 73 - 42-1153

## IRIA PINGA, VIRIA DIDI!

**SAO PAULO, 25 (Asapress) — Nos circulos esportivos fala-se em duas sensacionais transferências de jogadores. Anuncia-se a ida de Pinga para o futeból carioca, que reforçaria o Vasco ou o Fluminense, enquanto dirigentes do São Paulo manifestaram desejo de contratar Didi, oferecendo ao meia "colored" nada menos de 30 mil cruzeiros mensais. Revela-se ainda que o ponteiro Simão teria o mesmo destino de Pinga, ingressando no tricolor carioca.**

# *Em Santos: Empate; Pacaembu, Tambem*

Em Santos, o Botafogo empatou com o Santos F.C. pelo escore de 2 x 2. O quadro alvinegro atuou mutio aquém de suas verdadeiras possibilidades. Mas assim mesmo terminou o primeiro período vencendo por 2 x 1, goals de Dino e Zizinho e Vasconcelos. No segundo período Feijó marcou (de penalidade máxima) o empate para o Santos. O zagueiro Santos, do Botafogo, foi expulso de campo pelo arbitro Carlos de Oliveira Monteiro.

O Botafogo jogou com: Gilson; Orlando Maia e Santos (Floriano); Araíi, Bob e Juvenal; Mangaratiba (Venicios), Geninho, Dino Zezi- e Braguinha. O arbito "Tijolo" não esteve bem. A renda somou CR$ 144.730,000.

A tarde no Pacaembu, o Palmeiras empatou com o Corintians roubando, assim, um ponto do líder. A luta foi muito disputada e o quadro de Jair esteve a ponto de vencer a peleja, pois que os corinthianos só conseguiram o empate no final da batalha. Odair marcou para o Palmeiras aos 1[illegible] minutos. No segundo tempo, Luizinho empatou aos 4 e Jair desempatou dois minutos após. Carbone voltou a empatar e Liminha marcou o terceiro do Palmeiras. Mas Luizinho, no final da luta, decretou o empate decisivo. O Palmeiras jogou com: Rugijo, Rubens e Sarno; Fiume, Gersio e Dema; Odair, Lima (Moacir), Liminha Jair e Rodrigues. O Corinthians com: Cabeção; Homero e Olavo; Idario (Sula), Goiano e Roberto; Cláudio, Luizinho, Baltazar, Carbone e Mário (Souzinha). O arbitro, sr. João Etzel, foi [illegible]simo. A renda somou CR$ . 931.720,00.

# As orelhas ARDEM

A primeira notícia é sôbre o bilhete que o presidente Antonio Leite (Fluminense) escreveu ao presidente Gilberto Cardoso (Flamengo): "Meu caro Gilberto. — Peço-te gentileza cederes por uma semana 40 torcedores da Praia do Pinto; 13 do morro da Favela; 72 do morro do Sacopã; 17 do Encantado e 21 do Meyer. Desejando o Fluminense comemorar a grande vitória sôbre o Vasco da Gama e não querendo que as ditas comemorações fiquem restritas às festas de salão, peço-te encarecidamente o empréstimo desses torcedores para uma semana de gôzo, nas festividades da vitória de sábado. (a) A. Leite".

### O TELEGRAMA

**Gentil estava em Santos, com o Botafogo, no sábado. Mas assim que soube da derrota do Vasco correu ao telégrafo e passou o seguinte despacho a Flávio Costa: "Você e suas táticas estão-me deitando o team a perder. Faça jôgo rasteiro pelas extremas. Não quero encontrar team desmoralizado quando retornar triunfante S. Januario. Também não quero saber que você andou dando bofetões nos rapazes. Como último conselho acho você deve procurar terreiro Joãozinho da Goméia tirar araque"...**

### OS "CEGOS"

Ontem, dizia-nos o Ricardo Serran. "Tem gente, seu, que escreve de ouvido. Não vai a campo e faz a crônica em casa". E contava: "Domingo à noite escutei a crônica do Luiz Alberto, na Rádio Nacional. O Luiz disse que a saida de Marinho e a entrada de Jordan foi fatal ao Flamengo..." Puxou uma fumaça do cigarro: "Êle nem soube que quem saiu foi o Bria..."

### OS SETORES

**Os jogadores do Flamengo vendo-se perdidos com tamanho descalabro (reduzidos a 8) lançaram mão de um grande recurso. Passaram a chutar a bola para o setor das gerais. O povo enfurecido guardava o balão e o jôgo ficava paralisado. Dizem que quem comandava o quadro rubronegro, gritava: Evaristo. Joga a bola pro setor Sacopã! Benitez, joga a bola pro setor morro do Vintém! Bria, joga essa bola pro setor Jacarezinho!" Depois, êle explicava: "A nossa torcida fica sempre dividida nas gerais. A gente até já conhece os setores onde estão os rubronegros...**

### EXTRAÇÕES SEM DOR

Do sr. José Araujo: "O sr. Jorge Miguel faz parte de uma quadrilha organizada sob os auspícios da Federação Paulista de Futebol para assaltar os clubes cariocas". Sem comentários. Do sr. Carlos Arêas: "Juiz falho x jogadores indisciplinados". Da próxima vez vá ao jogo, querido. Não fique escrevendo por informação. Do goleiro Fernando: "Goal espirita não vale". Então, meu filho, bote uma lei que todos vão cumprir...

### O QUE SE DIZ...

**...QUE a atuação do juiz Jorge Miguel, domingo pela manhã, favorável à Portuguesa foi apenas para compensar sua calamitosa arbitragem no encontro da mesma Portuguesa com o Corintians.**

**...QUE, em S. Paulo, sabe-se à boca pequena que nos juizes locais só não prejudicam três clubes: Palmeiras, São Paulo e Corintians. —**

**...QUE o sr. João Etzel tem casa própria e até "cadillac", o mesmo acontecendo com o sr. Mario Gardelli, que está afastado da Federação.**

SUPER XX

# VOLTA PANTHER, COM PINTA DE BARBADA! —

**Além do Grande Prêmio Cruzeiro do Sul, teremos domingo, um handicap especial, com a dotação de 80.000 cruzeiros e reunindo na seta dos 2.000 metros alguns dos mais categorizados corredores de nossas pistas Veremos ao lado de Solano, Retang e outros, o cavalo Panther, a "sombra" de Gualicho, que fracassou em Cidade Jardim, recentemente, ao enfrentar Gualicho no Grande Prêmio S. Paulo. Volta o Panther com pinta de barbada e tudo indica que não deixará escapar o triunfo, uma vez que se encontra em grande forma e o Covarrubias leva muita fé.**

# NOTÍCIAS DE S. PAULO

## Jolly Jocker Derrotou Cyro no G. P. "Cândido Egydio"

### O Pilotado de "El Negro" Dias Assinalou Para os 1200 Metros 72"1/10 — Baltimore Conquistou Sua Primeira Vitória no País — Resultado da Reunião de C. Jardim

*Ando prosseguimento ao seu programa clássico da temporada de 53, o Jockey Club de São Paulo fêz realizar na tarde de domingo mais uma importante carreira do seu calendário. Na reunião de domingo dos oito páreos que foram desdobrados em Cidade Jardim, o páreo principal, denominado Grande Prêmio "CANDIDO EGYDIO", teve em JOLLY JOCKER o seu ganhador. O pilotado de "El Negro" Dias derrotou o seu rival Cyro assinalando para a distância do páreo, 1.200 metros, o tempo de 72"1/10.*

*No terceiro páreo, na milha e meia, competindo pela segunda vêz em São Paulo, vitoriou-se o animal BALTIMORE, que chegou recentemente ao Brasil, adquirido pelo Stud Verde e Preto.*

*RESULTADO GERAL*

Foram os seguintes os resultados das carreiras realizadas na tarde de domingo último no hipódromo de Cidade Jardim:

1º Páreo, 2.000 metros — Venceram — Em 1º Jucachup, nº 1 (S. Ferreira) e em 2º Tambajá, nº 5 (In.cataldi) — Ponta Cr$ 24,00 — Dupla Cr$ 37,00 e Placês Cr$ 15,00 e Cr$ 28,00 — Tempo - 132" 8/10.

2º Páreo, 1.200 metros — (Grande Prêmio "Candido Egidio"), ganharam, Jolly Jocker, nº 1 (L. Dias) 100 mil cruzeiros ao vencedor — e em 2º Cyro, nº 2 (O. Rosa) — Ponta Cr$ 19,00 — Dupla Cr$ 16,00 e Placês Cr$ 10,00 e Cr$ 11,00 — Tempo foi de 72" 1/10.

3º Páreo, 2.400 metros — Venceram — Em 1º Baltimore, nº 2 (O. Reichel) e em 2º Bethel, nº 1 (L. Gonzalez) — Tempo 152" 5/10 — Ponta Cr$ 19,00 e Dupla Cr$ 18,00 e Placês Cr$ 10,00 e Cr$ 10,00.

4º Páreo, 1.000 metros — Venceram — Em 1º Encantado, nº 1 (P. Vaz) em 2º Jaloux, nº 6 (L. Dias) e em 3º Guimalte, nº 9 (R.Pacheco) — Tempo 60" 8/19 — Ponta Cr$ 17,00 — Dupla Cr$ 45,00 e Placês Cr$ 11,00 — Cr$ 15,00 e Cr$ 13,00.

5º P/reo, 1.200 metros — Venceram — Em 1º Guaré, nº 3 (O. Rose) e em 2º Quibú, nº 1 (L. B. Gonçalves) — Tempo 73" 1/10 — Ponta Cr$ 69,00 — Dupla Cr$ 74,00 e Placês Cr$ 24,00 E Cr$ 12,00.

6º P/reo, 1.500 metros — Venceram — Em 1º Encantado, nº 1 (P. Vaz) em 2º Fleet-Ace, nº 8 (M. Signoretti) e em 3º Forbam, nº 5 (N. Pereira) — Tempo 95" 8/10 — Ponta Cr$ 22,00 — Dupla Cr$ 31,00 ee

7º P/reo, 1.800 metros — Venceram — Em 1º Titanic, nº 2 (O. Reichel) e em 2º Atleta, nº 4 ?O.Rose) — Tempo 112" 3/10 — Ponta Cr$ 52,00 — Dupla Cr$ 69,00 e Placês Cr$ 27,00 e Cr$ 37,00.

8º Páreo, 1.500 metros — Venceram — Em 1º Aurora Miranda, nº1 (O.V.Andrade) em 2º Kastri, nº 5 (E.Vieira) e em 3º Fair Aristocratic, nº 9 ?D.Garcia) — Tempo 95" 4/10 — Ponta Cr$ 37,00 — Dupla Cr$ 44,00 e Placês Cr$ 13,00 — Cr$ 14,00 e Cr$ 15,00. — Movimento — Cr$ 18.608.915,00.

## Grande Prêmio "Cruzeiro do Sul" Sensacão Desta Semana na Gávea

### Treze o número de inscritos no "Derby Nacional" —

**..Na tarde de domingo próximo, o hipódromo brasileiro abrirá os seus portões para receber a família turfística, para as carreiras desta semana, onde se destaca o Grande Prêmio "Cruzeiro do Sul" - segunda prova de tríplice corôa da temporada de 1953.**

**O "Derby Nacional" reuniu êste ano nada menos de treze concorrentes, sendo bastante notório o quilíbrio das fôrças, o que dará sem dúvida alguma brilhantismo à maior prova destinada aos animais nacionais.**

**A figura central dos 2400 metros é o tordilho Quiproquó, vencedor da primeira carreira da tríplice-corôa, única candidato ao ambicionado bastão.**

### OS PROGRAMAS

Ficaram assim organizados os programas para as carreiras desta semana no hipódromo da Gávea:

CORRIDA DE SABADO

**1.º Páreo — As 13,20 — 1.200 metros — Cr$ 60.000,00.** Ks.

1 — 1 Guamará .......... 4 54
2 — 2 Gerbera .......... 6 54
3 — 3 Ré .......... 5 54
4 Miss Platina .......... 2 54
4 — 5 Fayette .......... 3 54
" Sunmaid .......... 1 54

**2.º Páreo — As 13,45 — 1.900 metros — Cr$ 36.000,00.**

1 — 1 Sonhador .......... 4 60
2 Good Friend .......... 8 52
2 — 3 Hale .......... 7 60
4 Ornato .......... 1 56
3 — 5 Landa .......... 5 58
6 Recruta .......... 2 56
4 — 7 California .......... 3 52
8 Orissimo .......... 6 54

**3.º áreo — As 14,10 — 2.200 metros — Cr$ 42.000,00**

1 — 1 Romano .......... 1 58
2 — 2 Elati .......... 5 58
3 — 3 Croydon .......... 2 60
4 — 4 Mar Negro .......... 3 58
5 Gasconha .......... 4 58

**4.º Páreo — As 14,35 — 1.200 metros Cr$ 60.000,00**

1 — 1 Camocin .......... 8 51
2 Eevr Night .......... 7 54
2 — 3 Jabre .......... 2 54
4 Gorro .......... 4 54
3 — 5 Guararapes .......... 5 54
6 Sunkist .......... 1 54
4 — 7 Minochino .......... 3 54
8 Mister Guri .......... 6 54

**5.º áreo — As 15,00 — 1.300 metros — Cr$ 40.000,00**

1 — 1 Jour de Fête .......... 3 54
2 Rio .......... 5 58
2 — 3 Four Trau .......... 1 54
4 Sportiluza .......... 4 52
3 — 5 Rondinella .......... 7 52
6 Caçamba .......... 6 52
4 — 7 Populacho .......... 2 54
" Vedas .......... 8 54

**6.º áreo — As 15,30 — 1.500 metros — Cr$ 30.000,00**

2 Tarimbzeiro .......... 1 52
2 Tarimbeiro .......... 1 25
2 — 3 Loio .......... 10 56
4 Porto Rico .......... 4 58
3 — 5 Peteim .......... 5 52
6 Credulo .......... 9 54
" Mahon .......... 3 58
4 — 7 Espadarte .......... 8 60
8 Charuto .......... 2 54
" Barriga Verde .......... 6 54

**7.º áreo — As 16,00 — 1.800 metros — Cr$ 55.000,00 (Betting)**

1 — 1 Segrel .......... 3 55
2 Marsala .......... 5 53
2 — 3 Itussú .......... 1 54
4 Quaraí .......... 4 55
5 Itupava .......... 6 53
3 — 6 Bom Nome .......... 9 55
7 Elzorro .......... 11 55
8 Hilanilza .......... 10 53
4 — 9 Marco .......... 2 55
10 Johil .......... 8 55
11 Facita .......... 7 53

**8.º Páreo — As 16,30 — 1.300 metros — Cr$ 50.000,00 (Betting)**

1 — 1 Old Glory .......... 13 55
2 Embuqui .......... 10 55
3 Brincador .......... 6 55
2 — 4 Manolete .......... 14 55
5 Ego .......... 11 55
6 Maktub .......... 4 55
3 — 7 Boca Calada .......... 12 55
8 Lightning .......... 2 55
9 Aclaro .......... 5 55
10 Soluvel .......... 1 55
4 — 11 Marius .......... 3 55
12 El Banner .......... 9 55
13 Energy .......... 8 55
14 Bom Conselho .......... 7 55

**9.º áreo — As 17,00 — 1.400 metros — Cr$ 30.000,00 (Betting)**

1 — 1 Incendiário .......... 9 60
2 Crambe .......... 1 52
2 — 3 Holywood .......... 10 54
4 Indian Summer .......... 7 52
3 — 5 Cravador .......... 5 56
6 Aliado .......... 2 56
7 Maco .......... 4 52
4 — 8 Attacker .......... 8 54
9 Lobelia .......... 6 50
10 Atrevidaço .......... 3 52

CORRIDA DE DOMINGO

**1.º Páreo — As 13,20 — 1.300 metros — Cr$ 60.000,00** Ks.

1 — 1 Grané [illegible] .......... 8 54
2 — 2 Romã .......... 7 54
3 Rendeira .......... 1 54
3 — 4 Pinta Linda .......... 2 54
5 Garantia .......... 5 54
4 — 6 Resedá .......... 4 54
" Revoada .......... 6 54

**2.º Páreo — As 13,45 — 1.400 metros — Cr$ 65.000,00**

1 — 1 Scollops .......... 3 54
2 — 2 Gold Fox .......... 2 54
3 — 3 Retiro .......... 4 54
4 — 4 Cabulete .......... 1 54
5 Eager .......... 5 54

**3.º Páreo — As 14,10 — 1.300 metros — Cr$ 60.000,00**

1 — 1 New Wonder .......... 8 54
2 Chimarrão .......... 4 54
2 — 3 Rupim .......... 2 54
4 Cleofas .......... 1 54
3 — 5 Paracambi .......... 3 54
6 Rapineiro .......... 7 45
4 — 7 Conqueror .......... 6 54
8 Palermo .......... 5 54

**4.º Páreo — As 14,35 — 1.400 metros — Cr$ 40.000,00**

1 — 1 Malar .......... 1 56
2 Francisquinho .......... 10 56
2 — 3 Clarel .......... 8 56
4 El Gordito .......... 7 56
5 Harda .......... 4 54
3 — 6 El Gin .......... 9 56
7 Vigoroso .......... 11 56
8 Esporte .......... 5 52
4 — 9 Nigromante .......... 3 56
10 Netunio .......... 6 56
11 Nora .......... 2 54

**5.º áreo — J. F. de Assis Brasil (Handicap Especial) — As 15,00 — 2.000 metros — Cr$ .. 80.000,00**

1 — 1 Panther .......... 4 60
2 — 2 Solano .......... 3 58
" Retang .......... 1 58
3 — 3 Reveur .......... 6 52
4 Garufero .......... 2 53
4 — 5 Gatilho .......... 5 56
" Grey Girl .......... 7 53

**6.º Páreo — As 15,30 — 1.300 metros — Cr$ 40.000,00**

1 — 1 Prédica .......... 8 56
2 Ma Griffe .......... 9 56
3 New Star .......... 2 56
2 — 4 Nativa .......... 11 56
5 Linfa .......... 10 56
6 Dariège .......... 4 56
3 — 7 Lilac .......... 12 56
8 Sierra Madre .......... 5 56
9 Amaragi .......... 1 56
4 — 10 Halloween .......... 3 56
11 Ardena .......... 13 56
12 Maruquinha .......... 6 56
13 Elegal .......... 7 52

**7.º Páreo — As 16,00 — 1.300 metros - Cr$ 50.000,00 (Betting)**

1 — 1 Baviera .......... 13 55
" Orissa .......... 17 55
2 Fiore Stella .......... 7 55
3 Baracéa .......... 5 55
2 — 4 Jones .......... 16 55
5 Amancai .......... 10 55
6 Ufanita .......... 4 55
7 Frida .......... 1 55
3 — 8 Inhoaiba .......... 15 55
9 Tucumana .......... 6 55
10 Sereia .......... 12 55
11 Evening Star .......... 14 55
4 — 12 Dindymon .......... 3 55
13 Anduia .......... 8 55
14 Bassoroca .......... 9 55
15 Eny .......... 11 55
" Albira .......... 2 55

**8.º Páreo — Grande Prêmio "Cruzeiro do Sul" (2.ª Prova da Triplice Corôa) — As 16,30 — 2.400 metros — (Betting) — Cr$ 1.000.000,00**

1 — 1 Quiproquó .......... 5 55
" Quinto .......... 10 55
2 Draksar .......... 4 55
2 — 3 Huxley .......... 12 55
" Ravel .......... 11 55
" Acapulco .......... 3 55
3 — 4 Indocil .......... 7 55
5 Okinawa .......... 2 53
" Og .......... 8 55
4 — 6 Targhi .......... 1 55
7 Curió .......... 9 55
8 Maru .......... 6 55
" Querela .......... 13 53

**9.º Páreo — As 17,00 — 1.600 metros - Cr$ 50.000,00 (Betting)**

1 — 1 Curare .......... 8 54
" Acropole .......... 12 50
" Flamboyant .......... 12 58
2 — 2 Mengo .......... 10 53
3 Finger Grass .......... 7 58
4 Intrépido .......... 4 50
3 — 5 Catão .......... 9 50
6 Duc d'Anjou .......... 8 62
" Manguerito [illegible] .......... 1 [illegible]

# Ravel Encheu as Medidas!

### O Melhor Floreio Para o Grande Prêmio "Cruzeiro do Sul" — Se Não Estranhar a Grama, Será um Competidor Muito Sério na Milha e Meia — Cavalo Ligeiro e Duro

**O Stud Seabra acertou quando submeteu Ravel àquele teste na milha e meia. O irmão de Radar precisava de uma confirmação de suas bondades e de ratificar uma velha impressão nossa de que se tratava do melhor elemento da geração estreada no ano passado, nascido no Haras Guanabaras. Infelizmente, a carreira de Ravel nas pistas foi interrompida em consequência de um grave acidente em Cidade-Jardim, às vésperas de uma competição, quando teve uma frissura num ôsso.**

**Recuperou-se, porém, o Ravel. E reapareceu em 1.600 metros, na areia pesada, para perder em cima do laço para Finger Grass. Lucrou com a corrida e voltou a correr em preparo para o Cruzeiro do Sul vencendo de galopinho em tempo excelente para 2.400 metros na lama, não propriamente pelo total, mas pelos parciais assinalados, que nos revelou um galopador. de muito fôlego.**

CONFIRMAÇÃO

Domingo, Ravel confirmou a última corrida, ao florear de maneira convincente a volta fechada. Marcou 133"2/5, com um final im**pressionante, registrando assim a melhor prova para o Cruzeiro do Sul** e se credenciando como sério adversário do grande favorito Quiproquó.

Se Ravel não teve seu rendimento diminuido na grama, após o acidente, contem com êle na reta. O bicho é de corrida e duro como quê!

## Oswaldo Ullôa Outra Reunião no "Gancho"

### O Pilôto Oficial do Stud Paula Machado Prejudicou os Competidores, Montando a Égua Okinawa — César Calleri Suspenso Quatro Corridas — Chamados a Atenção Pela Derradeira Vez os Treinadores de Guambi e Heru — Jobel Tinôco Vai Contribuir Para a Caixa Dos Profissionais Com Uma "Abobrinha" — Outras Resoluções

Em sua reunião de ontem, os Comissários de corridas tomaram as seguintes resoluções, julgando as últimas carreiras realizadas no hipódromo da Gavea:

a) — esclarecer que o ingresso do cavalariço na pista, nos dias de corridas, só será permitido, desde que apresente-se conforme determina o artigo 56 do código, cuja redação é a seguinte: "Artº 56 — O cavalariço é obrigado a apresentar-se em dias de corridas inteiramente barbeado e trajado decentemente, com calças de montaria de brim cáqui, sapatos e perneiras de couro, paletó de brim cáqui, ou de casimira com braçadeiras das côres do proprietário do animal a seu cargo, gravata branca de equitação e casquete inglêsa;

b) — deixar de punir o aprendiz Severino Machado, que não fez o pêso para montar o animal Mursa na corrida do dia 13 de maio, tendo em vista o atestado médico apresentado;

c) — proibir de correr por trinta dias a égua Morena Linda, condicionando a sua inscrição após este período, no parecer favorável do starter e chamar a atenção dos tratadores de Attacker, My Prince, Hosco, Açude, Eledol, Encantada, Kantar, Heroin, Egil, Itim, Fluor, Creoulo, Guambi, e Herú, sôbre a indocilidade dêstes animais, sendo os dois últimos pela derradeira vez;

d) — transformar em suspensão a 31 de maio corrente, a pena imposta ao cavalariço João Denegle (cad. 1.888), em dois de fevereiro dêste ano.

e) — confirmar a suspensão de duas corridas proposta pelo starter e imposta ao aprendiz Moacyr Vieira (Incendio), por infração do parágrafo 6 do artº 151 do código — deixar de obedecer o primeiro sinal de partida);

f) — suspender por duas corridas os aprendizes Rosental Campanario e Severino Machado e por uma corrida, Iedo Amaral, Moacyr Alves e Paulo Labre (por não terem observado o horário de trabalho de acôrdo com o regulamento dos aprendizes);

g) — em vista do exame apresentado pelo veterinário da Sociedade, suspender por uma corrida, o jóquei Roberto Martins que montou o animal Relama, na corrida do dia 16 dêste mês;

h) — não permitir a inscrição do animal Repentino, enquanto persistir a balda dêste cavalo na partida;

i) — multar em Cr$ 1.000,00 o jóquei Jobel Tinoco (Baby); e em... Cr$ 700,00 o aprendiz Antonio G. Silva (Elegia) e o jóquei Reduzino de Freitas Filho (Mantuano), por infração do art. 156 do código (desvio de linha);

j) — multar em Cr$ 400,00, o aprendiz Cesar Calleri (por ter chegado atrazado para o exame médico), nos dias 23 e 24 dêste mês;

k) — suspender por quatro corridas, o aprendiz Cesar Calleri — (Bingo); por duas o aprendiz Antônio G. Silva (Prédica) e por uma os jóqueis Oswaldo Ulloa (Okinawa) e Juan Marchant (Quilha), todos por infração do artº 155 do código — (prejudicar os competidores);

l) — chamar a secretaria, quarta-feira, ás 15 horas, o tratador Nelson Gomes e o jóquei José Portilho;

m) — ordenar o pagamento dos prêmios das corridas dos dias 13, 16 e 17 dêste mês.

## Turfe no Recife

RECIFE, 25 (A.P.) — As corridas ontem disputadas no hipodrómo da Madalena, proporcionaram um movimento de apostas de Ce$ 205.299,00 e os resultados parciais foram os seguintes:

1º Páreo—900 metros — 1º Britamco, 2º Marco Polo — Tempo: 61" 1/2 — Ponta Cr$ 51,00 dupla Cr$ 32,00.

2º Páreo—1.400 metros — Imbuí e Tamanduá — Tempo: 95" — Ponta Cr$ 72,00 - Dupla Cr$ 103,00.

3º Páreo—1.200 metros — Cigana e Fagulha — Tempo: 80" - Ponta Cr$ 32,00-Dupla Cr$ 17,00.

4º Páreo—1.300 metros — Boemia e Canela — Tempo: 73" — Ponta Cr$ 75,00-Duupla Cr$ 107,00.

5º Páreo—1.300 metros — Manolo e Roseta — Tempo: 86" — Ponta Cr$ 17,00-Dupla Cr$ 42,00.

6º Páreo—1.700 metros — Mangerona e Hispano — Tempo: 115"1/2 Ponta Cr$ 40,00-Dupla Cr$ 64,00.

7º Páreo—1.100 metros — As de Ouro e Isleky — Tempo: 76". Ponta Cr$ 13,00-Dupla Cr$ 26,00.

# LIVRO DA VERDADE?

## Corrida de Sábado

3ª Páreo - –Dalcino Silva, piloto de Mister Skelton, fêz saber que, no pique de partida o cavalo Rondó largou para dentro, correndo para cima do pilotado do declarante, que foi obrigado a suster e ficar para último, fóra de corrida, a fim de não "rodar".

Artur Araújo, condutor de Mister Rio, informou que logo após o pique de partida o seu pilotado correu ligeiramente para dentro, sendo imediatamente corrigido pelo declarante, não chegando a prejudicar qualquer competidor.

Gerônimo Cabrera (Jaremon), informou que, no pique de partida Mister Rio, largando para dentro, prejudicou sensivelmente o seu pilotado.

Adão Ribas, piloto de Rondó, comunicou que o seu colega Dalcino Silva, em lugar algum foi fechado pela montada do declarante, principalmente na saída, pois, adiantou, logo que a "cinta" foi alçada, o competidor Mister Skelton levantou as patas, e, ao cair, chocaram-se os dois animais, valendo notar que, no incidente, levou a pior, tendo sido

8– Páreo — Jobel Tinoco (Mandi), informou que, na altura dos 700 metros, Marroquino veiu de golpe para dentro, imprensando a montada do declarante contra cêrca, o que obrigou a êste, suspender o seu conduzido, perdendo terreno e ficando fóra de corrida.

César Calleri (Guambi) fêz saber que, no pique de partida o seu conduzido achava-se de lado, o que levou-o a ficar parado.

**Corrida de domingo**

2º Páreo - –U. Cunha, piloto da estreante Itupava, informou que, Al Quica, nos 100 metros finais, fêz "um funil" de sua pilotada contra a rival Hilanilza.

Bernardino Cruz (Al Quica), comunicou não ter fundamento a parte acima, de seu colega U. Cunha, informando que, realmente, o que houve foi o seguinte: "Hilanilza prejudicou a montada do declarante, e esta, tentou correr para dentro, no que foi impedida pelo declarante".

3º Páreo — A.G.Silva (Prdéica), declarou que, na rtéa final a sua pilotada vinha desgarrando, por ter "sentido" das mãos.

4– Páreo — A.G.Silva (Albardão), informou que nos 600 metros finais foi imprensado por Maracaju e Jaborandi, sendo obrigado a suspender o seu pilotado e correr por fóra.

B. Cruz, piloto de Jaborandi, informou que, na altura dos 600 metros finais a sua montada foi apertada pelo Maracaju, sendo, por conseguinte, obrigado a apertar Albardão.

7– Páreo — R. Urbina (Waldorf), comunicou que, nos 100 metros iniciais o cavalo Tarimbeiro correu de golpe para dentro, cortando a sua frente, sendo obrigado a suspender, a fim de não cair.

Caio Britto (Toropi), informou que, nos 100 metros finais, Bingo, inesperadamente correu de golpe para dentro, cortando sua frente, do que resultou o declarante ser obrigado a suspender a sua montada, perdendo melhor colocação.

A. Reis (Tarimbeiro), desmentiu a parte acima, de Raul Urbina, informando que aquele confundiu-o com outro competidor, visto o seu pilotado, desde o pique de partida, correr ao lado de Muzuzo, não podendo assim, acontecer o referido incidente.

8º Páreo — O. Ullôa (Okinawa), informou que, na reta final a sua conduzida tentou desgarrar, no que foi imediatamente corrigida. Acrescentou que, nos metros finais já a sua montada apresentava-se ligeiramente sentida da mão esquerda.

J. Marchant (Quilha), declarou que, na primeira passagem pelo "espêlho", a competidora Okinawa corria "escrevendo" em sua frente, chegando a jogar a sua conduzida para fóra, não sendo impossivel que, neste lance, tenha a sua conduzida molestado alguma competidora.

## HANDICAP ESPECIAL

Os pedidos de chamada para o handicap especial, destinado a animais de qualquer país, de 3 anos e mais de idade, que não tenham ganho mais de Cr$ 150.000,00, em prêmios de 1º lugar no país, este ano, e Cr$ 1.000.000,00 em toda a campanha, na distância de 1.600 metros (Pista de areia) dotação de Cr$ 60.000,00 a realizar-se no dia 6 de Junho, serão recebidos na Secretaria da Comissão de COrridas até às 12 horas de 5ª feira, 28 do corrente...

ESCRITÓRIO DE ADVOCACIA JUSTO DE MORAES

Luiz Mendes de Moraes Neto, Emanuel Cresta de Moraes, Arnaldo Reveilleau Moreira, Geraldo de Lemos Basto e Francisco Barbieri.

RUA MÉXICO N.º 31, 6.º andar, grupo 60

Tel.: 42-6376 - R. Janeiro. Processos Civeis, Comerciais, Criminais, Fazenda Pública e Repartições Administrativas.

## Prêmio de Literatura

Realiza-se, amanhã, às 17 horas, no Palácio Itamarati, sob a presidência do sr. Café Filho, Vice-Presidente da República, e com a presença dos Minsistros João Neves da Fontoura e Simões Filho, a cerimônia da entrega do Prêmio de Literatura do Instituto Brasileiro de Educação, Ciência e Cultura, para 1952, conferido ao escritor Gustavo Corção, pelo seu romance *Lições do Abismo*. Falarão no ensejo o Ministro João Neves da Fontoura, o professor Celso Kelly, em nome do IBECC, e o premiado. [illegible]

*OKINAWA, COM AUTORIDADE — Venceu firme a OKINAWA, embora atropelada pela QUERELA e QUILHA. Em quarto FRAULEIN e mais atrás, DYEAR. Uma bela vitória da filha de FAVINHA, que Ernani de Freitas mandou para a cancha "tinindo" e Ullôa dirigiu com muita precisão. — (Foto de Jair Ramalho).*

## BERNARDINO, SÓ "NA BÔCA"

*Bernardino Cruz ainda vai matar alguém do coração — dizia o Henrique de Souza, depois do páreo. Realmente, o Dino "cozinhou" [illegible] de BALCARCE, E, ganhou [illegible] no "Photochar" da PALOMBETA. Vinha só "na bôca", e dando a impressão de que [illegible] — (Foto de Jair Ramalho).*

# "Fuzilou", o Stud Paula Machado!

### Cinco Inscrições e Quatro Vitórias, na Tarde de Ante-Ontem — Okinawa, firme, no Derby Das Éguas

**Nada menos de quatro vitórias registrou o Stud Paula Machado na tarde de domingo. Apenas Palombeta, a inscrição restante, deixou de figurar no alto do "placard", ao perder para Balcarce no "Photochart" Okinawa venceu firme o Derby das éguas e as carreiras ofereceram os seguintes resultados:**

**1.º PÁREO - 1.000 metros - G. L. - Cr$ 65.000,00:**

| | | | |
|---|---|---|---|
| 1 | Balcarce, B. Cruz | 54, | 11,50 |
| 2 | Palombeta, G. Cabrera, | 54, | 51,00 |
| 3 | Golane, F. Irigoyen | 54, | 116,00 |
| 4 | Iparatá, A. Araujo | 54, | 11,50 |
| 5 | Jennifer, U. Cunha | 54, | 97,00 |

Diferenças: Cabeça e 2 corpos. Tempo: 60". Vencedor 74! 11,50. - Dupla: (14) 24,00.

DUPLAS

| | | |
|---|---|---|
| 12 | 895 | 277,00 |
| 12 | 1.336 | 186,00 |
| 14 | 10.206 | 24,00 |
| 13 | 693 | 358,00 |
| 24 | 5.730 | 43,00 |
| 34 | 4.095 | 61,00 |
| 44 | 8.085 | 81,00 |
| | 31.040 | |

**2.º PÁREO - 1.500 metros - G. L. - Cr$55.000,00:**

| | | | |
|---|---|---|---|
| 1 | Ortita, G. Cabrera | 55, | 18,00 |
| 2 | Al Quica, B. Cruz | 55, | 35,00 |
| 3 | Hilanilza, A. Barbosa | 55, | 61,50 |
| 4 | Itupava, U. Cunha | 55, | 50,00 |
| 5 | Ovation, O. Macedo | 55, | 50,00 |
| 6 | Bamba, A. Portilho | 55, | 35,00 |
| 7 | Marsala, A. Rosa | 55, | 175,00 |

Não correu: Blond Doll.
Diferenças: 3 corpos e meio corpo. Tempo: 93" 1/5: Vencedor (4) 18,00. Dupla (34) 25,00. Placês (4) 12,00 e (6) 14,00.

DUPLAS

| | | |
|---|---|---|
| 11 | 668 | 458,00 |
| 12 | 862 | 355,00 |
| 13 | 9.438 | 32,00 |
| 14 | 3.851 | 80,00 |
| 14 | 3.851 | 80,00 |
| 23 | 3.001 | 102,00 |
| 24 | 4.150 | 266,00 |
| 33 | 5.258 | 58,00 |
| 34 | 13.350 | 23,00 |
| 44 | 729 | 23,00 |
| | 38.260 | |

**3.º PÁREO - 1.600 metros - G. L. Cr$ 40.000,00:**

| | | | |
|---|---|---|---|
| 1 | Egil, F. Irigoyen | 56, | 18,00 |
| 2 | Açude, A. Ribas | 56, | 27,00 |
| 3 | Alderbaran, B. Cruz | 56, | 224,00 |
| 4 | Prédica, A. G. Silva | 51, | 106,00 |
| 5 | Clarel, D. Silva | 52, | 120,00 |
| 6 | Manicoré, G. Greme J. | 56, | 27,00 |
| 7 | Sarilho, U. Cunha | 56, | 27,00 |
| 8 | Submarino, A. Portilho | 56, | 210,00 |
| 9 | Maruquilha, J. Portilho | 54, | 550,50 |
| 10 | Repentino, C. Calleri | 54, | 323,00 |

Diferenças 2 e meio corpos e meio corpo. Tempo: 99" 2/5. Vencedor (1) 18,00. Dupla: (14)20,00. Placês (1) 10,00 e (2) 11,00.

DUPLAS

| | | |
|---|---|---|
| 11 | 2.956 | 122,00 |
| 12 | 2.986 | 122,00 |
| 12 | 5.812 | 62,50 |
| 13 | 7.861 | 46,00 |
| 14 | 17.972 | 20,00 |
| 22 | 202 | 1.800,00 |
| 23 | 1.053 | 345,00 |
| 24 | 2.056 | 177,00 |
| 33 | 997 | 365,00 |
| 34 | 3.759 | 97,00 |
| 44 | 2.765 | 131,50 |
| | 45.463 | |

**4.º PÁREO - 1.600 metros - G. L. Cr$ 30.000,00:**

| | | | |
|---|---|---|---|
| 1 | Maracaju, F. Irigoyen | 58, | 44,00 |
| 2 | Attacker, G. Cabrera | 54, | 75,00 |
| 3 | Jaborandi, B. Cruz | 60, | 42,00 |
| 4 | Albardão, A. G. Silva | 51, | 50,00 |
| 5 | Lobelia, L. Lins | 51, | 118,00 |
| 6 | Tangedor, D. Silva | 52, | 44,00 |
| 7 | Scarface, J. Tinoco | 52, | 45,00 |
| 8 | Juvenil, G. Greme Jr. | 54, | 68,00 |

Não correram: Aliado e Clavador.
Diferenças: 2 corpos e pescoço. Tempo: 99" 3/5. Vencedor (9) 44,00 Dupla (34) 58,00. Placês (9) 22,00 e (6) 3,00.

DUPLAS

| | | |
|---|---|---|
| 11 | 3.229 | 139,00 |
| 12 | 9.554 | 48,00 |
| 13 | 13.502 | 34,00 |
| 14 | 5.621 | 81,00 |
| 23 | 7.456 | 61,00 |
| 24 | 4.042 | 113,00 |
| 33 | 5.078 | 90,00 |
| 34 | 7.908 | 58,00 |
| 44 | 716 | 639,00 |
| | 57.56 | |

**5.º PÁREO - 1.600 metros - G. L. Cr$ 6.000,00:**

| | | | |
|---|---|---|---|
| 1 | Mont Real, G. Cabrera | 56, | 13,00 |
| 2 | Presidente, O.Fernandes | 58, | 64,00 |
| 3 | Romano, A. Ribas | 58, | 29,00 |
| 4 | M. Negro, G. Greme J. | 56, | 62,00 |
| 5 | Bacon, A. Araujo | 54, | 95,00 |

Não correram: Gasconha e Croydon.
Diferenças: 2 e meio corpos e 4 corpos. Tempo: 94" 4/5. Vencedor (2) 13,00. Dupla: (24) 26,00. Placês (2) 11,00 e (6) 19,50.

DUPLAS

| | | |
|---|---|---|
| 12 | 16.932 | 29,00 |
| 13 | 2.746 | 180,00 |
| 14 | 2.807 | 176,00 |
| 22 | 8.813 | 56,00 |
| 23 | 9.041 | 55,00 |
| 24 | 19.256 | 26,00 |
| 34 | 2.113 | 234,00 |
| | 6.758 | |

**6.º PÁREO - 24 de Maio (Handicap Especial) - 1.800 metros - G. L. - Cr$ 60.000,00:**

| | | | |
|---|---|---|---|
| 1 | Neru, G. Cabrera | 59, | 31,00 |
| 2 | P. de Anjo, A. Barbosa | 59, | 28,50 |
| 3 | Madrigal, D. Silva | 51, | 237,00 |
| 4 | Origon, A. Portilho | 54, | 60,00 |
| 5 | Ombu, G. GremeJr. | 62, | 42,00 |
| 6 | Quidam, U. Cunha | 52, | 75,00 |

Não correram: Grey. Girl e Prosper.
Diferenças: 1 corpo e 4 corpos. Tempo: 110". Vencedor (5) 31,00. Dupla: (23)30,00. Placês: (5)14,00 e (3) 14,00.

DUPLAS

| | | |
|---|---|---|
| 11 | 1.452 | 300,00 |
| 12 | 11.883 | 36,00 |
| 13 | 9.249 | 46,50 |
| 14 | 2.105 | 138,50 |
| 22 | 5.020 | 86,00 |
| 23 | 14.207 | 30,00 |
| 24 | 5.157 | 83,00 |
| 34 | 3.727 | 115,00 |
| | 58.450 | |

**7.º PÁREO - 1.400 metros - G. L. Cr$ 80.000,00:**

| | | | |
|---|---|---|---|
| 1 | Bingo, C. Calleri | 58 | 42,00 |
| 2 | Tarascon, U. Cunha | 54, | 88,00 |
| 3 | Toropi, C. Brito | 56, | 193,00 |
| 4 | Muzuzo, L. Lins | 57, | 96,00 |
| 5 | Tarimbeiro, A. Reis | 54, | 25,00 |
| 6 | Charuto, A. Ribas | 54, | 140,00 |
| 7 | Waldorf, R. Urbina | 56, | 156,00 |
| 8 | Eton, P.Tavares | 52, | 42,00 |
| 9 | Tuparay, D. Ferreira | 53, | 25,00 |
| 10 | Radimba, A. G. Silva | 55, | 60,00 |
| 11 | Calmete, I. Pinheiro | 60, | 212,00 |

Não correram: Horeb, Panqueca e Espadarte.
Diferenças: 1 corpo e pescoço. Tempo: 88" 1/5. Vencedor (1) 42,00. Dupla: (12) 12,00. Placês (1) 18,00; (3) 27,00 e (9) 43,00.

DUPLAS

| | | |
|---|---|---|
| 11 | 1.435 | 301,00 |
| 12 | 6.100 | 72,00 |
| 13 | 5.230 | 84,00 |
| 14 | 12.184 | 36,00 |
| 22 | 2.186 | 200,00 |
| 23 | 4.249 | 103,00 |
| 24 | 8.635 | 51,00 |
| 33 | 2.000 | 219,00 |
| 34 | 8.900 | 49,00 |
| 44 | 3.871 | 113,00 |
| | 54.810 | |

**8.º PÁREO - Grande Prêmio Diana (Clássico) - 2.400 metros - G. L. - 500.000,00:**

| | | | |
|---|---|---|---|
| 1 | Okinawa, O. Ulloa | 55, | 14,00 |
| 2 | Querela, L. Rigoni | 56, | 99,00 |
| 3 | Quilha, J. Marchant | 55, | 52,00 |
| 4 | Fraulein, F.Irigoyen | 55, | 96,00 |
| 5 | Dyear, A. Rosa | 55, | 1.088,00 |
| 6 | Emoaze, A. Araujo | 55, | 1.218,00 |
| 7 | D. Lorena, R. Latorre | 55, | 478,00 |
| 8 | Opereta, L. Leighton | 55, | 14,00 |
| 9 | Quetua, E. Castilho | 55, | 52,00 |
| 10 | Itaporanga, G. Cabrera | 55, | 316,00 |
| 11 | Ofensiva, U.Cunha | 55, | 775,00 |
| 12 | Jequitaia, G. Greme J. | 55, | 316,00 |

Não correu, My Baby.
Diferenças: 1 corpo e meio corpo. Tempo: 150" 3/5. Vencedor (1) 14,00. Dupla (13) 40,00. Placês (1) 11,00; (7) 14,00 e (10) 11,00.

DUPLAS

| | | |
|---|---|---|
| 11 | 4.236 | 138,70 |
| 12 | 11.944 | 49,00 |
| 13 | 14.776 | 40,00 |
| 14 | 26.668 | 22,00 |
| 22 | 280 | 2.097,00 |
| 23 | 2.235 | 263,00 |
| 24 | 3.477 | 174,00 |
| 33 | 1.404 | 418,00 |
| 34 | 5.668 | 103,50 |
| 44 | 2.000 | 210,00 |
| | 73.388 | |

**9.º PÁREO - 1.500 metros - G. L. - Cr$ 55.000,00:**

| | | | |
|---|---|---|---|
| 1 | Desceuido, J. Tinoco | 55, | 51,00 |
| 2 | Segrel, U. Cunha | 55, | 50,00 |
| 3 | Danger, D. Silva | 55, | 70,00 |
| 4 | Sepoy, R. Urbina | 55, | 41,00 |
| 5 | Sereno, A. Ribas | 56, | 219,00 |
| 6 | M. Perrequet, B. Cruz | 55, | 119,00 |
| 7 | Quarai, A. Rosa | 55, | 322,00 |
| 8 | Ibiai, G. Cabrera | 55, | 48,50 |
| 9 | Buckingham, D. Fer. | 53, | 97,00 |

Não correu: Marco.
Diferenças, 1 corpo e 3 corpos. Tempo: 92"1/5. Vencedor (8) 51,00. Dupla (34) 46,50. Placês (8) 21,00; (5) 18,00 e (3) 19,50.

DUPLAS

| | | |
|---|---|---|
| 11 | [illegible] | [illegible] |
| 12 | 6.518 | 74,00 |
| 13 | 10.782 | 45,00 |
| 14 | 5.921 | 81,00 |
| 22 | 1.071 | 450,00 |
| 23 | 8.566 | 56,00 |
| 24 | 4.625 | 140,00 |
| 33 | 10.035 | 48,00 |
| 34 | 9.921 | 48,50 |
| 44 | 662 | 725,00 |
| | 60.341 | |

## Turfe em Pôrto Alegre

Porto Alegre, 25 (A.P.) — A reunião domingueira do Jockey Club do Rio Grande do Sul, no hipodromo dos Moinhos de Vento, teve os seguintes resultados, nas 8 carreiras disputadas

1º Páreo—1.700 metros — 1º Borboleta, 2º Cimarron — Tempo: 81" Ponta Cr$22,00-Dupla Cr$ 16,00— Placês Cr$ 10,00 e Cr$ 10,00.

2º Páreo—1.700 metros — [illegible] e Divino — Tempo: 110" 3/5 — Ponta Cr$ 120,00-Dupla Cr$ 12,00 — Placês Cr$ 12,00 e Cr$ 11,00.

3ºPareo—1.200 metros — Ala[illegible]tro e Meiasina — Tempo: 78" 3/5 — Ponta Cr$ 36,00-Dupla Cr$ 106,00— Placês Cr$ 18,00 e Cr$ 23,00.

4º Páreo—1.500 metros — Jacira e Sururú — Tempo: 98" 3/5 — Ponta Cr$ 26,00-Dupla Cr$ 43,00 — Placês Cr$ 29,00 e Cr$ 23,00.

5º Páreo—1.200 metros — Muruja e Manhanita — Tempo: 81" —Ponta Cr$ 54,00-Dupla Cr$ 45,00 Placês Cr$ 23,00 e Cr$ 34,00.

6º Páreo—1.500 metros — Vita e Omickly — Tempo: 99" — Ponta Cr$ 47,00-Dupla Cr$ 40,00 — Placês Cr$ 19,00 e Cr$ 17,00.

7º Páreo—1.200 metros — M[illegible]tardinha e Gran Dama — Tempo: 78" — Ponta Cr$ 33,00 - Dupla Cr$ Cr$28,00 — Placês Cr$ 19,00 e Cr$ 15,00.

8º Páreo—1.500 metros — Del[illegible]oso e Eugenia — Tempo: 96" 2/5 — Ponta Cr$ 26,00-Dupla Cr$ 26,00 Placês Cr$ 14,00 e Cr$ 14,00.

Movimento das apostas [illegible]

REUNIDOS OS OFICIAIS

A comissão de greve dos oficiais de náuti ca, quando recebia a visita dos operários navais

# Agitação Nas Entidades de Classe Marinha Mercante

## Articulam-se os Oficiais de Náutica Com os Marinheiros e os Rádio-Telegrafistas – Assembléia Dos Operários Navais, Pró-Abono de Emergência no Loide

*Uma representação do Sindicato dos Operários Navais convidou ontem a Comissão de Greve do Sindicato dos Oficiais de Náutica para participar de uma reunião, quinta-feira próxima, na sede do Sindicato dos Carpinteiros Navais, a fim de assistir ao debate que será travado a respeito das reivindicações de abono de emergência* **e outras, não satisfeitas pelo Lloyd, Brasileiro. Foram igualmente** *convidadas as diretorias de tôdos os sindicatos de marítimos para presenciar essa reunião, na qual se preparará uma série de proje***tos a serem submetidos a uma assembléia da classe, ainda na se***mana corrente.*

**Decisão dos rádio-telegrafistas**

Informou a Comissão de Greve dos Oficiais de Náutica que o presidente do Sindicato dos Rádiotelegrafistas da Marinha Mercante, sr. Djalma Santos, prometeu submeter à assembléia que esta entidade vai realizar (amanhaa, às 15 horas) a questão do regulamento alimentar. Nessa oportunidade a assembléia poderá pronunciar-se sôbre a forma de solidariedade que prestará aos oficiais de náutica. Se bem que convocada para tratar de questões internas do Sindicato — disse ainda o sr. Djalma Santos — o assunto poderá ser aventado no item "assuntos gerais", da ordem do dia.

*Reunião dos Marinheiros*

Tambem para tratar do regulamento sôbre alimentação reune-se hoje a diretoria (em conjunto com as comissoes) do Sindicato dos Contra-Mestres, Marinheiros, Moços e Remadores da Marinha Mercante. Essa reunião está marcada para às 17,30 horas, na rua Silvino Montenegro, 102.

*Articulação da Greve*

As três notícias acima deixam perceber que o descontentamento por vários motivos, na Marinha Mercante, tomou um caráter grave, depois do pronunciamento dos oficiais de náutica decretando a paralisação dos navios nacionais, a partir de zero hora do dia 16 de junho, caso até então nao hajam sido atendidas duas reivindicações suas: a assinatura do decreto regulamentando a limentação a bordo e o pagamento de quinquênios e gratificações de função, de acôrdo com decisão proferida em 1950 pelo Tribunal Federal de Recursos e ainda não cumprida pelo governo.

# Many Diz Poder Destruir Todos os Seus Acusadores

## Falando Pelo Rádio Rebateu os Principais Pontos do Escândalo Dos Caminhões-Feira

Falando, ontem, ao microfone da Rádio Globo, o sr. Many Crokratt de Sá, o principal acusado no caso de extorsão de dinheiro de proprietários de caminhões-feira, rebateu tôdos os pontos dos depoimentos até aqui prestados contra sua pessoa, da seguinte maneira:

*Falsificação de aguardente:* — Acusação do deputado Amaral Gurgel — Foi envolvido no processo como procurador da firma. No final do processo, nem pronunciado foi, por falta de provas. O caso foi em 1948. O deputado trabalhou com êle, era seu amigo, até 1950. Por que, se êle, Many, era um criminoso, o deputado continuaria seu amigo?

*Casa própria de três minuos.* — Sua casa é financiada pelo IAPC. Não chegou nem a pagar a primeira prestação. Se tivesse, na sua residência, uma sala especial para a prática de jogos proibidos, a policia, certamente, teria descoberto o crime.

**Presidência do Olaria:** — Não se afastou da presidência do Olaria, em virtude do inquérito policial. Lá continua, prestigiado cada vez mais pelos antigos diretores do clube, cujos nomes citou no momento.

*Reunião do P.T.B.* — Não compareceu à reunião do P.T.B. porque a reunião não se realizou, por falta de número. Estava, porém, em baixo da sede, aguardando. Se houvesse reunião, compareceria. O deputado Gurgel do Amaral compareceu acompanhado de uma capangada. Mas, mesmo assim, havendo reunião, lá estaria.

*Recebimento de dinheiro:* — Atribui tôdas as acusações de que está sendo alvo a uma manobra que tem por objetivo atingir altos políticos do Distrito Federal, como o secretário de Agricultura e o Prefeito da cidade. Seu principal acusador, Haroldo Nogueira, é um indivíduo de péssimos antecedentes, conhecido achacador na Secretaria de Agricultura no tempo do sr. Heitor Grilo. Quando comparecer perante o Delegado Hermes Machado, que está presidindo ao inquérito, o que fará assim que for convidado, apresentará farta documentação que destruirá tudo que vem sendo levantado contra sua pessoa. Contratou, para sua defesa, o advogado Romeiro Neto

(Conclui na 2.ª Página)

# Anuncia a COFAP: Não Faltará Carne Verde

## Assegurado o Abastecimento da Cidade – Estoque Atual: 3.316.108 quilos

**Informa-se na COFAP que carece de fundamento a noticia de que o Rio está as portas de uma crise no abastecimento de carne. O estoque atual, no mercado carioca, atinge a quantidade de 3.316,108 quilos do produto, ou seja a quase totalidade da capacidade de frigorificação dos estabelecimentos do gênero sediados no Distrito Federal.**

CARNE GAUCHA

Por outro lado — informa-se também alí — a COFAP vem de adquirir grande partida de carne verde no Rio Grande do Sul, destinando-a tôda ao consumo da população do Distrito Federal. Parte dessa partida está já a caminho desta capital, devendo desembarcar aqui nêstes proximos dias.

**Nada com o Uruguai**

Não é verdade também — como foi noticiado — que a COFAP tenha ultimado transações com o Uruguai para o envio de carne fresca para o Brasil. O noticiário a êste respeito é totalmente sem fundamento.

# Preces, Luz e Lágrimas na Procissão da Virgem

## Mais Uma Festa de fé na Trasladação da Imagem de N. S. de Fátima — Missa à Meia-Noite em Parada de Lucas

*Precedida de um cortejo de cêrca de 500 veiculos (entre automóveis, bicicletas e caminhões) a Imagem Peregrina de Nossa Senhora de Fátima, deixou às 20 horas de ontem, a Igreja de São Tiago, em Inhauma, chegando por volta das 11horas, ao templo de São Sebastião, em Parada de Lucas, debaixo de comovente manifestação popular.*

*Benção aos doentes*

Conforme vem sendo feito em tôdas as igrejas visitadas pela Virgem, realizou-se na manhã de ontem, no templo de São Tiago a já tradicional benção especial para os doentes a qual compareceram centenas de cegos, paralíticos e aleijados.

Durante tôdo o dia e até o cair da noite, o templo esteve aberto ao povo de Inhauma que ali compareceu em massa para render homenagens à Nossa Senhora de Fátima.

Cêrca das 20 horas, diante dos milhares de devotos que tomavam literalmente a praça fronteira ao templo, o vigário local fez, em nome dos moradores daquela paróquia, a saudação de despedida à Imagem Peregrina. E se iniciou a procissão maravilhosa assinalada por milhares de velas ardendo entre preces e lágrimas de um mundo de fiéis.

*Em Parada de Lucas*

Quando o cortejo atingiu a praça principal de Parada de Lucas,

(Conclui na 2.ª Página)

# Hoje: o Novo Julgamento de Zulmira Galvão Bueno

## Serrano Neves e José Bonifácio Funcionarão na Defesa – Sucessão de Patronos Indica Mau Agoiro — A Mesma Tese: Excesso Culposo

**Após uma série de adiamentos agitados deverá ser julgada hoje pela segunda vez a senhora Zulmira Galvão Bueno, viuva e assassina do advogado Stelio Galvão Bueno.**

**Zulmira, no primeiro julgamento a que se submeteu perante o Tribunal do Juri foi condenada por excesso culposo da legitima defesa putativa a dois anos e dois meses de detenção. Recebeu o "sursis" e imediatamente foi posta em liberdade.**

PERDEU NO TRIBUNAL

A primeira decisão não agradou aos representantes da acusação pública e particular, respectivamente o promotor Cordeiro Guerra e o advogado Celso Nascimento, que apelaram para o Tribunal de Justiça. Alegaram os acusadores que a decisão foi manifestamente contrária à prova dos autos.

A terceira Câmara do Tribunal de Justiça, julgando a apelação decidiu, por unanimidade, mandar a acusada a novo julgamento pelo Tribunal do Juri.

**Primeiro julgamento**

O primeiro juri de Zulmira atraiu ao Tribunal grande massa de curiosos e de estudiosos de Direito. E que, a ré inaugurava uma fase bastante perigosa para os maridos "bilontras". Após ela viriam Helbe Mascarenhas — que matou seu marido, o capitão Mascarenhas de Morais — e Iolanda Bustamante — que também matou o marido.

Evandro Lins e Silva anunciara antes que uma tese inédita iria ser apresentada, em defesa de dona Zulmira. E realmente, no dia do julgamento, lançou o advogado a tese da legitima defesa putativa, nunca antes apresentada em favor de passionais.

E venceu, com larga margem de votos — 6 a 1 — apesar dos esforços do eficiente promotor Cordeiro Guerra e do advogado Celso Nascimento a quem, no julgamento, Evandro chamou de advogado de Laura Ferreira — a indigitada amante de Stélio Galvão.

**Mudança de advogado**

Recolhida à Penitenciária de Bangu começou a acusada a fazer esforços para ser imediatamente julgada. A ela juntaram-se não apenas os seus três filhos como também um mdéico da Penitenciária, seu íntimo amigo.

A insistencia junto ao advogado Evandro Lins, para apressar o julgamento ocasionou o rompimento dêste com sua constituinte.

Já então ela havia contratado dois dois outros advogados, os srs. Alfredo Tranjan e José Bonifácio a pagou, segundo se diz no Fôro, 100 mil cruzeiros a cada um. No dia

(Conclue na 2.ª Página)

# Ademar (o Olímpico) Vai Cursar a Educação Física

## O Ministro da Educação Deferiu Seu Requerimento de Matricula, em Caráter Excepcional

*Ademar Ferreira da Silva, o campeão olimpico de salto triplice, obteve permissão especial do Ministro da Educação, Sr. Simões Filho, para fazer os exames vestibulares da Escola de Educação Física de São Paulo. Se fôr aprovado, será matriculado no 1º ano sica sob a condição de apresentar posteriormente, o certificado de do curso superior de Educação Fi- aprovação nos exames de adaptação do curso ginasial.*

*Ademar, que foi recentemente demitido de suas funções na Prefeitura de São Paulo pelo sr. Jânio Quadros, habilitara-se ao concurso apenas com seu certificado de conclusão do curso industrial (1º ciclo), não preenchendo, assim, as condições exigidas. Em caráter excepcional, porém, o ministro Simões Filho lhe concedeu a autorização requerida.*

# INSENÇÃO DO IMPÔSTO DE RENDA PARA TODOS OS ASSALARIADOS

## Projeto do Deputado Moreira da Rocha Apresentado, Ontem, na Câmara — "Salário Não é Renda" — Um Desfalque Insignificante e Sua Compensação

**O deputado Moreira da Rocha (PL-Ceará) apresentou ontem na Câmara um projeto isentando do pagamento do impôsto de renda todos os rendimentos provenientes do exercício de empregos de qualquer natureza, públicos ou particulares.**

**O projeto inclui na isenção, especificadamente, os vencimentos, soldos, subsídios, ordenados, salários percentagens, comissões, gratificações, diárias, ajudas de custo, representações e quaisquer outro proventos ou vantagens, sob qualquer título e forma contratual, advindos da prestação de serviços à União, aos Estados, aos municípios, ao comércio, à indústria, à lavoura e às instituições para-estatal.**

**SALARIO NÃO E' RENDA**

Na justificação do projeto, sustenta o deputado Moreira da Rocha que os proventos do trabalho não constituem renda de capitais ou de bens de qualquer espécie, escapando, assim, à natureza do impôsto de renda.

"Admite-se, quando muito, – argumenta – que o Estado tribute a prestação de serviços que asseguram a percepção de quantias apreciáveis; jamais, porém, os salários e vencimentos dos servidores públicos e de empregados em sociedades comerciais e industriais".

**Redução Insignificante**

Demonstra, a seguir, o deputado cearense que a incidência do impôsto nos rendimentos do trabalho — embora, em têrmos absolutos, produza uma renda superior a 179 milhões de cruzeiros — muito pouco representa do volume total arrecadado pelo impôsto (11 bilhões e 400 milhões, em 1952), sendo, dêsse modo, percentualmente insignificante o desfalque que a aprovação do projeto causará aos cofres públicos.

**Economia**

A diminuição dos serviços das repartições do impôsto de renda também é arrolada na justificação como outra vantagem da isenção pretendida, uma vez que centenas de milhares de trabalhadores deixarão de preencher os formulários que consomem anualmente, em pura perda, a atenção e o contrôle de grande número de funcionários, além da utilização de vasto material especializado.

*"Apresentamos as razões técnicas e cumprimos o nosso dever de solidariedade humana. E' um dever que se impõe a homens com experiência profissional, em defesa de todos os que viajam pelo ar" — declarou-nos o rádio-operador Osmar Ferreira*

# Jogada na Câmara a Segurança Dos Vôos

## "Os Deputados Devem Levar em Conta Que os Próprios Tripulantes se Alarmam, Por Sua Experiência, na Perspectiva da Dispensa Dos Rádio-Operadores", Declara o Líder Osmar Ferreira

— O adiamento da votação do projeto do brigadeiro Cunha Machado, em cujo artigo segundo se suprime a exigência de radiooperador a bordo das aeronaves, somente poderá prejudicar a segurança de voos, mantendo em constante sobressalto equipes de tripulantes de aviões nacionais declarou-nos ontem o sr. Osmar Ferreira, do Sindicato dos Aeronautas, responsável pelo movimento contra essa restrição, junta à Câmara dos Deputados. Esse projeto, que vêm sofrendo sucessivos adiamentos, deveria ter sido submetido a plenário ontem, mas, a sua apreciação foi mais uma vez protelada para hoje.

NÃO HÁ TRANQUILIDADE

Explica o sr. Osmar Ferreira:

— De tal forma a causa empolgou os aeronautas que o simples fato de ter a questão na dependência de uma solução eminente os preocupa em tôdas as horas do dia, em serviço ou não. Saliente-se: os deputados não devem perder de vista que os próprios pilotos se sentem nêsse estado de espírito, convictos de que, no estágio atual da aviação, a presença do rádio-operador é imprescindivel para a segurança de todos os que viajam por via aérea (os pilotos inclusive). E isso não se dá simplesmente por solidariedade entre companheiros de profissão, mas, porque realmente a segurança de voô depende, basicamente, dos serviços dos rádio-operadores.

*Fatos, não palavras*

Prossegue o sr. Osmar Ferreira:

—Temos, por sinal, na própria Câmara dos Deputados, demonstrado com a citaçã.. de fatos a honestidade

(Conclui na 2.ª Página)


Diario Carioca 12 PÁGINAS

Rio de Janeiro, Terça-Feira, 26 de Maio de 1953

*Essas crianças ficaram sem abrigo: o comandante da Policia Municipal, (segundo os guardas), mandou pôs abaixo a casa de seus pais*

# BARRACAS DO SAPS EM LUGAR DOS CAMINHÕES

## Disposto João Luiz a Falar Sôbre Qualquer Assunto Quando de Sua Ida à Câmara, na Próxima Semana

**O sr. João Luiz de Carvalho, secretário de Agricultura, comparecerá à Câmara Municipal na quinta-feita da próxima semana, afim de atender à convocação dos vereadores para** ouvi-lo sôbre o caso dos ca**minhões-feira.**

**Pronto desde já**

Assim deliberou o lider da maioria, sr. Levi Neves. O secretário está preparado, desde já, a falar não sòmente sôbre os caminhões como sôbre outro qualquer assunto referente à sua Secretaria. E dá, antecipadamente, autorização a qualquer vereador para lhe interpelar sôbre quaisquer fatos, dentro ou fora dos caminhões-feira, relativos à Secretaria de Agricultura.

*Mudança dos caminhões*

Os caminhões-feira serão afastados do centro da cidade. Mas em seu lugar serão instaladas barracas do SAPS, abastecidas pela cooperativa em fundação mas já em funcionamento que o sr. João Luiz de Carvalho criou. Assim, o povo continuará dispondo de locais onde possa adquirir frutas, legumes e outres produtos a preços consideravelmente mais baixos do que em qualquer outro local. Retirar os caminhões-feira para deixar o povo sem um meio semelhante de abastecimento, seria provocar o aumento do custo da vida da noite para o dia. Para exemplo do barateamento dos preços, o caso dos biscoitos atualmente vendidos nos caminhões ilustra bem: enquanto ali se vende por Cr$ 18,00 o quilo, em outro local custam Cr$ 35,00.

# Prioridade em Tudo Para Gestantes

O vereador Frederico Trota apresentou projeto na Câmara Municipal, criando o Cartão de Maternidade, por meio do qual a gestante terá direito a prioridade nos atendimentos nas repartições municipais, casas comerciais, embarques nos meios de condução e lugar sentada nos transportes coletivos.

Pelo projeto, os funcionários que não atenderem à prioridade, serão punidos administrativamente. Os infratores de outras categorias serão multados ou punidos severamente.

# Lotações Cordovil-Praça 15

O prefeito concedeu licença para exploração de uma linha de auto-lotação entre a Praça 15 e Cordovil.

Pedido nêsse sentido foi feito ao coronel Dulcídio Cardoso pelos moradores de Cordovil, prontamente atendidos.

# Reeleito o Presidente da A. Comercial

O sr. Carlos Brandão de Oliveira foi reconduzido à presidencia da Associação Comercial e da Federação das Associações Comerciais do Brasil. A assembléia realizada, em primeira convocação, obteve um comparecimento impar na história daquela instituição. Na oportunidade foram eleitos os 75 novos membros do conselho diretor e os primeiros por dois anos e os últimos por um ano.

**Votação**

Aberta a sessão foi convidado o deputado José Augusto para presidir os trabalhos, tendo em seguida sido aprovado as contas da diretoria anterior. As 14,30 horas teve inicio a votação que foi realizada em cabines indevassáveis. Logo após a apuração dos votos, o deputado José Augusto proclamou a vitória do sr. Carlos Brandão.

**A Posse**

A posse do presidente reeleito e dos novos diretores terá lugar, conforme a praxe, no dia 5 de junho, com a presença de autoridades, devendo falar o presidente, que por sua vez será saudado por um dos diretores.

# GUARDAS MUNICIPAIS ESTÃO PONDO ABAIXO UMA FAVELA

## Um Barraco Por Dia é Destruido na Vila Marechal Mallet, em Realengo — O 1703 Queria Morar de Graça

Dizendo cumprir ordens do coronel comandante da Policia de Vigilância, guardas municipais continuaram, na manhã de ontem, a derrubar vários casebres construidos ou em acabamento, na favela entre a Estrada Marechal Mallet e a Rua Almeida Gomes, em Realengo. A reportagem do D.C. compareceu ao local tendo constatado as derrubadas feitas pelos vigilantes e que tem causado a maior indignação dos moradores na favela.

Nas proximidades da favela encontramos o sr. Manuel Nunes Moreira, presidente da Associação Pró-melhoramentos da Vila Brasil (nome da favela), que nos prestou as seguintes declarações: "Tudo isso não passa de perseguição do guarda municipal 1703 de nome João Fernando da Silva, morador de uma das casas da favela, que por sinal não paga o aluguel ao seu locador, um funcionário da Central. A nossa associação interveio na questão com fim de resolver o caso, tendo recorrido a Juizo, pedindo o despejo do guarda, que já foi citado".

**Um caso**

—"Há algum tempo o guarda João, — prossegue — após uma pequena discussão travada entre Pedro Barbosa da Silva e um moço conhecido por "Vavá", êste com uma faca tentou ferir o outro, prendeu Pedro, que não o atendeu, deixando que "Vavá" fugisse. Conseguimos provar que aquilo era perseguição.- Por isso o guarda 1703 não nos respeita e tenta, por todos os meios, atrapalhar nossa vida" diz ainda o Presidente da associação local.

**Consequências**

"Desde então, — prossegue o sr. Manuel Moreira — os guardas têm vindo aqui, derrubando os barracos que estão vazios (segundo ordens, afirmou ao D.C. o guarda encarregado do serviço) ou em construção. Isto é uma irregularidade que precisa acabar, pois não temos onde morar e todos nós compramos as benfeitorias dos nossos lotes aos donos primitivos. Não temos dinheiro para fazer casas de alvenaria que custam muito caro, e então fazemos os nossos barracos de madeira. A nossa vila vai ser urbanizada, pois temos um advogado tratando do usucapião a que temos direito", concluiu.

(Conclue na 2.ª Página)

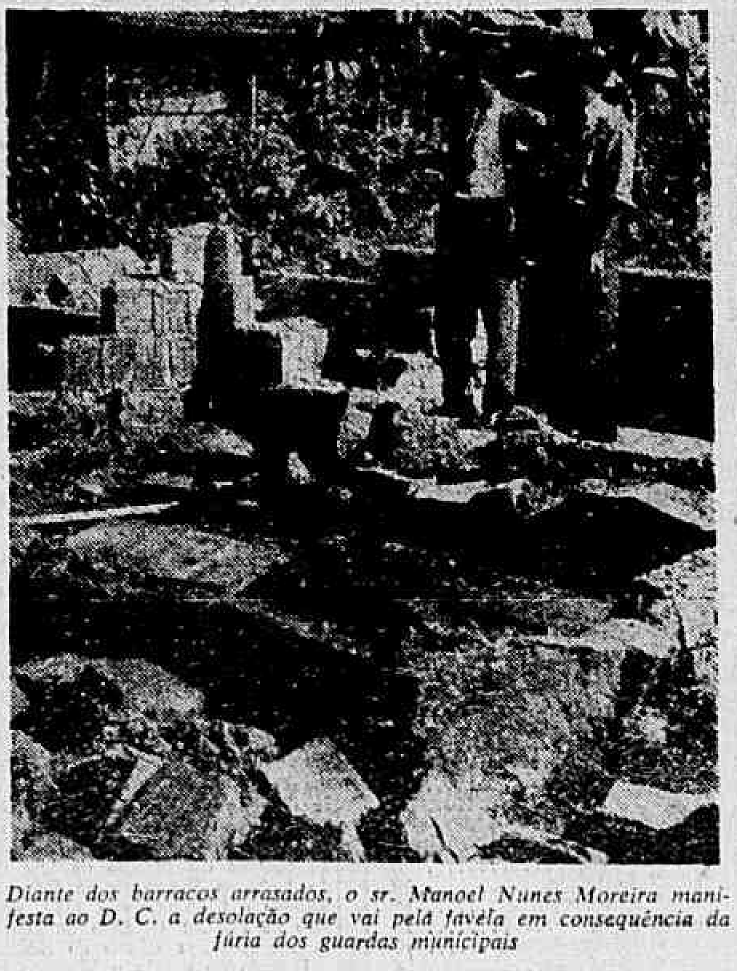

*Diante dos barracos arrasados, o sr. Manoel Nunes Moreira manifesta ao D. C. a desolação que vai pela favela em consequência da fúria dos guardas municipais*